

အလယ်ကျွန်းကလေးကျေးရွာ

တွံတေးမြို့နယ်

ကျေးရွာဖွံ့ဖြိုးရေးစီမံကိန်း (၂၀၁၉-၂၀၂၃)

ပြုစုရေးဆွဲသူ

ကျေးရွာဖွံ့ဖြိုးရေးကော်မတီ

အလယ်ကျွန်းကလေးကျေးရွာ၊ တွံတေးမြို့

(စိုက်ပျိုးရေး၊ မွေးမြူရေးနှင့် ဆည်မြောင်းဝန်ကြီးဌာန၊
ကျေးလက်ဒေသဖွံ့ဖြိုးတိုးတက်ရေးဦးစီးဌာနက ကူညီရေးဆွဲသည်)

၂၀၁၉ ခုနှစ်၊ စက်တင်ဘာလ

မာတိကာ

စဉ်	အကြောင်းအရာ	
	စကားချီး	၃
	အလယ်ကျွန်းကလေးကျေးရွာ သယံဇာတပြုပြင်မှု၊ တွံတေးမြို့နယ်	၅
	အပိုင်း (က) ကျေးရွာ၏လက်ရှိဖွံ့ဖြိုးရေးအခြေအနေနှင့် ဦးစားပေးဆောင်ရွက်မည့် ဖွံ့ဖြိုးရေး လုပ်ငန်းများ	
၁။	တည်နေရာနှင့် ပထဝီဝင် အနေအထား	၇
၂။	ရာသီဥတုနှင့် သဘာဝ အရင်းအမြစ်များ	၇
၃။	ဖွံ့ဖြိုးရေးဆိုင်ရာ စီမံခန့်ခွဲမှု အခြေအနေ	၇
၄။	စီးပွားရေးနှင့် အသက်မွေးမှု အခြေအနေ	၇
	(က) သီးနှံ စိုက်ပျိုးရေး	၈
	(ခ) မွေးမြူရေးလုပ်ငန်း	၈
	(ဂ) စိုက်ပျိုးမွေးမြူရေး မဟုတ်သော အခြားဝင်ငွေရ လုပ်ငန်းများ	၈
	(ဃ) ဘဏ်နှင့် ငွေကြေးဆိုင်ရာ ဝန်ဆောင်မှု	၉
၅။	အခြေခံအဆောက်အအုံနှင့် ဝန်ဆောင်မှုများ	၉
	(က) ကျေးလက် သယ်ယူပို့ဆောင်ရေး	၉
	(ခ) ကျေးရွာ မီးလင်းရေး	၉
	(ဂ) သတင်းနှင့် ဆက်သွယ်ရေး	၉
၆။	ပညာရေး	၁၀
၇။	ကျန်းမာရေး၊ ရေနှင့် ပတ်ဝန်းကျင် သန့်ရှင်းရေး	၁၀
၈။	ဘေးန္တရာယ်များနှင့် သဘာဝပတ်ဝန်းကျင်ထိန်းသိမ်းရေး	၁၁
၉။	ကျား-မ ရေးရာ ကိစ္စရပ်ဆိုင်ရာ	၁၁
၁၀။	ဦးစားပေးဆောင်ရွက်မည့် အဆိုပြု စီမံချက်လုပ်ငန်းများ	၁၂
	အပိုင်း (ခ) စီမံချက်ဆိုင်ရာ အချက်အလက်	
	စီမံချက် အဆိုပြုလွှာ (၁)	၁၄
	စီမံချက် အဆိုပြုလွှာ (၂)	၁၆
	စီမံချက် အဆိုပြုလွှာ (၃)	၁၈
	နောက်ဆက်တွဲ	
	နောက်ဆက်တွဲ (၁) ကျေးရွာဖွံ့ဖြိုးရေးကော်မတီဝင်များ စာရင်း	၂၀
	နောက်ဆက်တွဲ (၂) ကျေးရွာဖွံ့ဖြိုးရေး အထောက်အကူပြု ဇယားများ	၂၁
	နောက်ဆက်တွဲ (၃) ကျေးရွာ ဖွံ့ဖြိုးရေးဗျူဟာ တည်ဆောက်မှု အခြေပြဇယား	၅၆

စကားချီး

ဤကျေးရွာဖွံ့ဖြိုးရေးစီမံကိန်းသည် ၂၀၁၉ ဘဏ္ဍာရေးနှစ်မှ ၂၀၁၉/၂၀၂၃ ခုနှစ်အထိ (၅) နှစ်ကြာ အကောင်အထည်ဖော်ဆောင်ရွက်မည့် ကျွန်ုပ်တို့ကျေးရွာ၏လူထုအများစုပေါင်းပါဝင် ရေးဆွဲထားသည့် ပထမဦးဆုံးသော ကျေးရွာဖွံ့ဖြိုးရေးစီမံကိန်း ဖြစ်ပါသည်။ ကနဦးအနေဖြင့် စီမံကိန်းဖြစ်မြောက်ရေးအတွက် လိုအပ်သော နည်းပညာများ ပံ့ပိုးပေးသော စိုက်ပျိုးရေး၊ မွေးမြူရေးနှင့် ဆည်မြောင်းဝန်ကြီးဌာန၊ ကျေးလက်ဒေသဖွံ့ဖြိုးတိုးတက်ရေး ဦးစီးဌာနအား အထူးပင် ကျေးဇူးတင်ရှိပါသည်။ အရေးကြီးသော အချက်အလက်များနှင့် အကြံဉာဏ်များကို တက်တက်ကြွကြွ ပံ့ပိုးပေးသော ကျေးရွာအုပ်စုအုပ်ချုပ်ရေးမှူးနှင့် သက်ဆိုင်ရာ ဝန်ထမ်းများ ကိုလည်း ကျေးဇူးတင်ရှိပါသည်။

ကျွန်ုပ်တို့ကျေးရွာတွင် ကျွန်ုပ်တို့ကိုယ်တိုင် ရပ်ရွာလုပ်ငန်းများကို စီစဉ်ချမှတ် ဆောင်ရွက်ခဲ့ကြသော်လည်း လူထုအများစုစနစ်တကျ ပူးပေါင်းပါဝင်ဆောင်ရွက်သည့် နည်းလမ်းများနှင့် လုပ်ထုံးလုပ်နည်းများကို မသိခဲ့ကြပါ။ လူထုကိုယ်တိုင် စနစ်တကျ ပူးပေါင်းဆောင်ရွက်နည်းကို အသုံးပြု၍ ကျွန်ုပ်တို့ အချင်းချင်းတိုင်ပင် ဆွေးနွေးညှိနှိုင်း အဖြေရှာကြရာတွင် သင်တန်းလုပ်ဆောင် ပေးရုံသာမက နည်းပေးလမ်းပြ ကူညီပံ့ပိုးပေးသည့် မြို့နယ်ကျေးလက် ဒေသဖွံ့ဖြိုးတိုးတက်ရေးဦးစီးဌာနမှ ဝန်ထမ်းများက စီစဉ်ဆောင်ရွက်ပေးပါသည်။ ဤလုပ်ငန်းစဉ်ကြောင့် ကျွန်ုပ်တို့သည် ကျေးရွာဖွံ့ဖြိုးရေး စီမံကိန်းရေးဆွဲရာတွင် ကိန်းဂဏန်းနှင့် သတင်း အချက်အလက်တို့၏ အရေးပါမှုကို သိရှိရုံသာမက ကျေးရွာအုပ်စုအုပ်ချုပ်ရေးမှူးရုံး ကဲ့သို့သော ကိန်းဂဏန်းအချက်အလက်ရရှိနိုင်သော နေရာများမှလည်း ကောက်ယူရရှိခဲ့ပါသည်။ ထို့ပြင် ထပ်မံလိုအပ်သော ကိန်းဂဏန်း၊ အချက်အလက်များနှင့် နည်းပညာပံ့ပိုးမှုတို့ကို မြို့နယ် အဆင့် ဌာနဆိုင်ရာများမှ ရယူရန်လိုအပ်ကြောင်းကိုလည်း ကောင်းစွာ သိရှိခဲ့ပါသည်။

ယခုရေးဆွဲထားသော အစီအစဉ်ကို ထပ်မံရရှိသည့် ကိန်းဂဏန်းအချက်အလက်များ ထပ်ဖြည့်ပေးခြင်းဖြင့် ပိုမိုကောင်းလာမည်မှာ သေချာပါသည်။ ဤလုပ်ငန်းသည် ဆက်လက် လုပ်ဆောင်ရမည့်လုပ်ငန်းဖြစ်ပြီး လုပ်ငန်းဆောင်ရွက်နေမှု တစ်ဝက်ခန့်အရောက်တွင် လုပ်ငန်း တိုးတက်မှု၊ ပေါ်ပေါက်လာသည့် အခက်အခဲများနှင့် ဦးစားပေး ရွေးချယ်မှုများနှင့် လုပ်ငန်း အစီအစဉ်များကို မူဘောင်အတွင်း ပြုပြင်ပြောင်းလဲမှုများ ဆက်လက်လုပ်ဆောင် သွားရပါမည်။

ဤဖွံ့ဖြိုးရေး အစီအစဉ်တွင် ဖော်ပြပါရှိသော ဦးစားပေးလုပ်ငန်းများ စုစည်းဆောင်ရွက်နိုင်ရန်အတွက် ကျေးရွာအုပ်စုအုပ်ချုပ်ရေးမှူး၊ မြို့နယ်အဆင့်တွင်လည်း အထွေထွေ အုပ်ချုပ်ရေးဦးစီးဌာန၊ ကျေးလက်ဒေသဖွံ့ဖြိုးတိုးတက်ရေး ဦးစီးဌာနစသည့် သက်ဆိုင်ရာ ဦးစီးဌာန အသီးသီးတို့၏ ဆက်လက်ပံ့ပိုးမှုများရရှိနိုင်မည်ဟု ကျွန်ုပ်တို့ မျှော်လင့်ပါသည်။ ဆက်လက်၍ နောင်တွင်လည်း

ကျွန်ုပ်တို့၏ဖွံ့ဖြိုးရေးဆိုင်ရာ အားထုတ်မှု အခြေအနေများကို ဆန်းစစ် သုံးသပ်ရန်နှင့် အကဲဖြတ်ရန် အတွက် ပံ့ပိုးကူညီမှုများ ရရှိနိုင်မည်ဖြစ်ပါကြောင်း ယုံကြည်ပါသည်။

ဤအစီအစဉ်တွင် အဓိကအားဖြင့် ကျေးရွာ၏လက်ရှိဖွံ့ဖြိုးရေးအခြေအနေ၊ ဦးစားပေး ဆောင်ရွက်မည့် ဖွံ့ဖြိုးရေးလုပ်ငန်းများ၊ နှစ်စဉ် ဦးစားပေးစီမံချက် အဆိုပြုလွှာ၊ ကျေးရွာ ဖွံ့ဖြိုးရေး ဗျူဟာ တည်ဆောက်မှုအခြေပြဇယား စသည်တို့ကို အဓိကထား ဖော်ပြထား ပါသည်။

စက်တင်ဘာ၊ ၂၀၁၉

ကျေးရွာဖွံ့ဖြိုးရေးကော်မတီ
အလယ်ကျွန်းကလေးကျေးရွာ
တွံတေးမြို့နယ်

အလယ်ကျွန်းကလေးကျေးရွာ သယံဇာတပြမြေပုံ၊ တွံတေးမြို့နယ်

အလယ်ကျွန်းကလေးကျေးရွာ သယံဇာတပြမြေပုံ

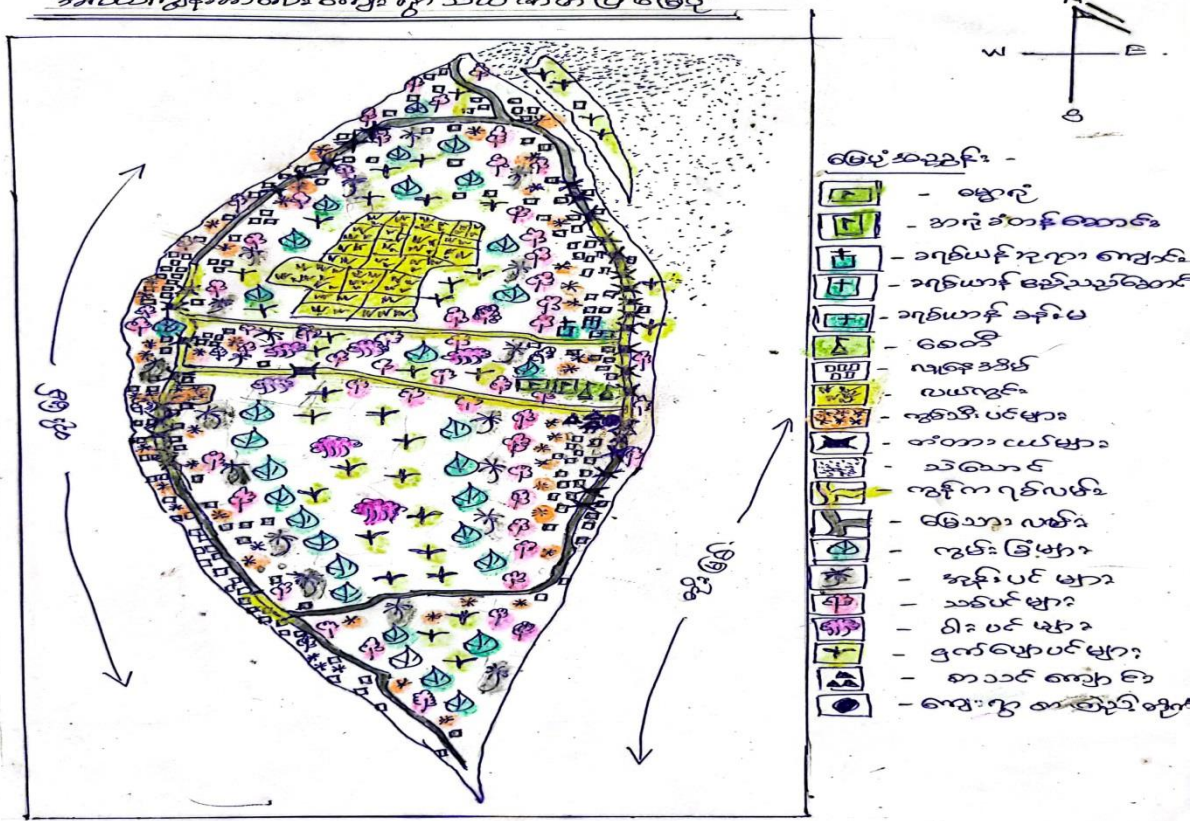

အပိုင်း (က)

ကျေးရွာ၏လက်ရှိဖွံ့ဖြိုးရေးအခြေအနေနှင့်
ဦးစားပေးဆောင်ရွက်မည့် ဖွံ့ဖြိုးရေးလုပ်ငန်းများ

၁။ တည်နေရာနှင့် ပထဝီဝင် အနေအထား

အလယ်ကျွန်းကလေးကျေးရွာသည် ရန်ကုန်တိုင်းဒေသကြီး၊ တောင်ပိုင်းခရိုင်၊ တံတေးမြို့နယ် ၏ အလယ်ချောင်းကျေးရွာ အုပ်စုတွင်ပါဝင်ပြီး တိုးမြှင့်ဘေးတွင်တည်ရှိပါသည်။ ကျေးရွာ၏ အရှေ့ဘက်တွင် တိုးမြှင့်နှင့်အပြင်ရေကျော်ကျေးရွာ၊ အနောက်ဘက် တွင် လယ်ကွင်းများနှင့်ကဘင်ကြီးကျေးရွာ၊ မြောက်ဘက်တွင် မယ်ပြေကျေးရွာနှင့် တောင်ဘက် တွင် ထော်ကူးကျေးရွာစသည် တို့ဖြင့် ဆက်စပ် လျှက် တည်ရှိနေပါသည်။ ကျေးရွာ တွင် ကရင်တိုင်းရင်းသားများ နေထိုင် ကြပါသည်။ ကျေးရွာ သည် ကရင်ချောင်းကျွန်းပတ်လမ်းနှင့် တိုးမြှင့်ဘေးတွင် တည်ရှိပြီး အဓိကအသက်မွေးဝမ်းကျောင်း လုပ်ငန်းမှာစိုက်ပျိုးရေး လုပ်ငန်း ဖြစ်ပြီး၊ မွေးမြူရေး၊ဝန်ထမ်းလုပ်ငန်းများ လုပ်ကိုင်ကြပါသည်။ ကျေးရွာသည် ကရင်ချောင်းကျွန်း ပေါ်တွင် တည်ရှိပြီး တံတေးမြို့နှင့်အလှမ်းဝေးသလို၊ တိုးမြှင့်ခြား ထားသည့်အတွက် သွားလာရေးခက်ခဲကာ စီးပွားရေး အဆင်ပြေမှု အားနည်းပါသည်။

၂။ ရာသီဥတုနှင့် သဘာဝ အရင်းအမြစ်များ

ဥယျာဉ်ခြံမြေအသင့်အတင့်ရှိကြပြီး မြေပြန့်ဒေသဖြစ်ကာ မြေဆီလွှာ အသင့်အတင့် ကောင်း မွန်ပါသည်။ ကျေးရွာအနီးပတ်ဝန်းကျင်တွင် စိုက်ပျိုးရေး ရနိုင်သည့် အဓိက ပင်ရင်း ဖြစ်သည့် တိုးမြှင့်ရှိသည့်အတွက် တောင်သူများမှာ မြစ်ရေဖြင့် ကွမ်း၊ ငှက်ပျောစသည်တို့စိုက်ပျိုးနိုင်ပြီး၊ စိုက်ပျိုးနိုင်သည့် ဧက (၁၁၉.၃)ရှိပြီး အိမ်ထောင်စု အအများစုမှာ ကွမ်း၊ငှက်ပျောကိုသာအဓိက စိုက်ပျိုးကြပါသည်။

၃။ ဖွံ့ဖြိုးရေးဆိုင်ရာ စီမံခန့်ခွဲမှု အခြေအနေ

ကျေးရွာအတွင်းရှိ လူထုအခြေပြု အဖွဲ့အစည်းများတွင် အုပ်ချုပ်ရေးအဖွဲ့(ကျား-၅ဦး)၊ ရပ်မိရပ်ဖအဖွဲ့ (ကျား - ၅ ဦး) ၊ အမျိုးသား၊အမျိုးသမီးအဖွဲ့ (ကျား-၂၀/မ-၂၀=၄၀ဦး)၊ ဂေါပကအဖွဲ့ (ကျား-၆/မ-၃=၉ဦး)၊ နာရေးအဖွဲ့ (ကျား-၇/မ-၄=၁၁ဦး)၊ ပရဟိတအဖွဲ့ (ကျား-၂၀/မ -၁၀=၃၀ဦး)၊ လူငယ်အဖွဲ့ (ကျား-၂၀/မ -၁၀=၃၀ဦး)၊ တို့မှကျေးရွာ၏ ပညာရေး၊ ကျန်းမာရေး၊ ဘာသာရေး၊ သာရေး နာရေး၊ လူမှုဖွံ့ဖြိုး ရေး လုပ်ငန်း များတွင် စည်းရုံး လုပ်ဆောင်နေကြ ပါသည်။ ကျေးရွာတွင် ကျန်းမာရေးအဖွဲ့ သီးသန့် မရှိသော် လည်း ကျေးရွာရှိ ကျန်းမာရေး၊ လူမှုရေးလုပ်ငန်းများအား ပူးပေါင်းပါဝင် ဆောင်ရွက်လျက် ရှိပါ သည်။ ကျေးရွာ စာသင်ကျောင်းရှိ ဆရာ/ဆရာမ များနှင့် ပူးပေါင်း၍ ကျေးရွာ၏ ပညာရေးကဏ္ဍ တိုးတက် လာစေရေးအတွက် လုပ်ဆောင် လျှက် ရှိပါသည်။

ကျေးရွာအတွင်းရှိ အဖွဲ့အစည်းများသည် တစ်ဖွဲ့နှင့်တစ်ဖွဲ့ စုစည်းညီညာစွာဖြင့် ကျေးရွာ ဖွံ့ဖြိုးရေးအတွက် အားတက်သရော စုပေါင်းလုပ်ဆောင်နေကြပါသည်။ သို့သော်လည်း ဆိပ်ကြီး ကျေးရွာတွင် ကျေးရွာဖွံ့ဖြိုးရေး ဆောင်ရွက်နေသော ပြင်ပ အဖွဲ့အစည်းများ နေဖြင့် စိုက်ဘဏ်နှင့် ကိုရီးယား၊ ပက်စ်မြန်မာ အဖွဲ့ (၃)ဖွဲ့သာ ရှိပါသည်။

၄။ စီးပွားရေးနှင့် အသက်မွေးမှု အခြေအနေ

(က) သီးနှံ စိုက်ပျိုးရေး

အလယ်ကျွန်းကလေးကျေးရွာတွင် ၂.၅ ဧကအောက် ဆင်းရဲသားတောင်သူ (၆၉)အိမ်ထောင်စု၊ ၂.၅ ဧကမှ ၅ ဧကကြား တောင်သူငယ် (၁၂)အိမ်ထောင်စု၊ ၅ ဧကမှ ၁၂.၅ ဧက ကြား တောင်သူ လတ် (၃) အိမ်ထောင်စု စသည်တို့ ရှိကြပြီး အဓိကအားဖြင့် ကွမ်းနှင့်ငှက်ပျောက်ကို အားထား စိုက်ပျိုးကြပါသည်။ မြေယာမဲ့အိမ်ထောင်စု(၃၅)စုရှိပြီး အနည်းစုသည် မွေးမြူရေး၊ ဝန်ထမ်း လုပ်ငန်းများတွင် လုပ်ကိုင်နေကြပါသည်။

ကျေးရွာ၏ စိုက်ပျိုးရေးမှာ မြစ်ရေနှင့်မိုးရေကိုသာ အဓိကအားထား စိုက်ပျိုး လုပ်ကိုင်ကြပြီး နွေရာသီတွင် ဆည်မြောင်းများတိမ်ကောနေ သည့်အတွက် စိုက်ပျိုးရန် ရေ မလုံလောက်ပါ။ ကွမ်းအထွက် နှုန်းမှာ တစ်ဧက ပျမ်းမျှ (၄၀)ပိဿ ရှိပါသည်။ ကျေးရွာ အတွင်းရှိ ခြံသမား များတွင် တစ်ဦးချင်းပိုင် ရေစုပ်စက်(၁၃)ခု ရှိပါသည်။

သီးနှံအထွက်တိုးစေရန် သဘာဝမြေဆွေး၊ အော်ဂဲနစ်မြေဩဇာနှင့် သွင်းအားစု များ၊ ဓာတုပိုးသတ်ဆေး၊ ဓာတ်မြေဩဇာနှင့် အခြားဓာတုဗေဒ သွင်းအား စုများ၊ သီးနှံ မျိုးစေ့များ ကိုလည်း မြို့နှင့်အလှမ်းဝေးသဖြင့် လွယ်ကူစွာ ဝယ်ယူ၍မရရှိနိုင်ပါ။ သီးနှံဈေးကွက်နှင့် ဝန်ဆောင်မှုတွင် ကုန်သည်ပွဲစားများ မှတဆင့်ရောင်းချနိုင်ကြပါသည်။ ကုန်ဈေးနှုန်းနှင့်ဈေးကွက် ကြောင့် အဆင်ပြေသောအိမ်ထောင်စု နည်းပါးပါသည်။

ကွမ်းနှင့်ငှက်ပျောက်စိုက်ပျိုးရာတွင် ဖျက်ပိုး အနည်းငယ် ကျရောက်ပါသည်။

(ခ) မွေးမြူရေးလုပ်ငန်း

ကျေးရွာတွင် အိမ်ထောင်စု (၂၉) အိမ်မှ ဝက် (၂၈) ကောင်အားတစ်ပိုင်တစ်နိုင်မွေးမြူ ရေးခြင်းနှင့် ငါးမွေးမြူရေးလုပ်ငန်းအားအိမ်ထောင်စု(၁၁)စု၊ ပုစွန်မွေးမြူရေးအား အိမ်ထောင် စု(၃)စု စသည်ဖြင့် လုပ်ကိုင်နေကြပါသည်။

မွေးမြူရေးနှင့်ပတ်သက်သည့် နည်းပညာများနှင့် ကာကွယ်ဆေးထိုးခြင်း ဝန်ဆောင်မှု များ မရှိသဖြင့် ရာသီကူးပြောင်းချိန်တွင် ရောဂါများကူးစက်ခံရပြီး ပျက်စီး ဆုံးရှုံးမှု အနည်း ငယ် ရှိသည့်အပြင် စီးပွားဖြစ်မွေးမြူရေးလုပ်ငန်း လုပ်ကိုင်မည် ဆိုပါက မွေးမြူရေးနည်း ပညာနှင့် ပတ်သက်သည့် အတွေ့အကြုံ၊ အသိပညာများ အားနည်းကြပါသည်။

(ဂ) စိုက်ပျိုးမွေးမြူရေး မဟုတ်သော အခြားဝင်ငွေရ လုပ်ငန်းများ

ကျေးရွာရှိ အိမ်ထောင်စုများသည် ဝန်ထမ်း၊ ဈေးအရောင်းအဝယ် လုပ်ငန်းစသည့်ဖြင့် အခြား ဝင်ငွေရ လုပ်ငန်းများ လုပ်ကိုင်ကြ ပါသည်။ ကျေးရွာတွင် စိုက်ပျိုး၊ မွေးမြူရေး မဟုတ် သော အသက်မွေးမှုလုပ်ကိုင်နေကြ သော မိသားစုဝင် များသည် အသက်မွေးဝမ်းကျောင်း နည်း

ပညာနှင့် အသေးစား/အလတ်စား စီးပွားရေးဖွံ့ဖြိုးတိုးတက်မှုဆိုင်ရာဝန်ဆောင်မှုများ မရှိခြင်း၊ အလုပ်နှင့် လိုက်လျောညီထွေဖြစ်သော အတတ်ပညာများ ကျွမ်းကျင်စွာ တတ်မြောက်မှု မရှိခြင်း၊ မြို့နှင့်အလှမ်းဝေးကွာခြင်းစသည်တို့ကြောင့်မိမိရပ်ရွာတွင်သာ အသက်မွေးမှုပြုကြခြင်းနှင့်အနည်းငယ်သာ အခြားအရပ်ဒေသများတွင် သွားရောက်လုပ်ကိုင်ကြကြောင်း တွေ့ရှိပါသည်။ ဈေးကွက်ဆိုင်ရာ အသိအမြင်ရှိမှု အားနည်းပါသည်။

(ဃ) ဘဏ်နှင့် ငွေကြေးဆိုင်ရာ ဝန်ဆောင်မှု

စိုက်ပျိုးရေးလုပ်ငန်းများနှင့် စိုက်ပျိုးမွေးမြူရေး မဟုတ် သော အသက်မွေးမှု လုပ်ကိုင်နေကြသော မိသားစုဝင်များသည် အစုအဖွဲ့ ချေးငွေများ ရရှိသော်လည်း အရင်းအနှီး နည်း သဖြင့် စီးပွားဖြစ် လုပ်ကိုင်ကြရန် အခွင့်အလမ်းများ နည်းနေကြပါသည်။ ထို့ကြောင့် အတိုးနှုန်းသက်သာသော ကာလရှည် ချေးငွေများ ရရှိရန် လိုလားကြပါသည်။

၅။ အခြေခံအဆောက်အအုံနှင့် ဝန်ဆောင်မှုများ

(က) ကျေးလက် သယ်ယူပို့ဆောင်ရေး

ကျေးရွာတွင် ပို့ဆောင်ရေးလုပ်ငန်းများကို လုပ်ကိုင် နေသည့် အိမ်ထောင်စု မရှိပါ။ ကျေးရွာတွင် လှေ(၅)စီး၊ စက်လှေ(၁၁)စီး၊ စက်ဘီး (၃၀) စီး၊ မော်တော် ဆိုင်ကယ် (၅) စီး၊ သုံးဘီး ဆိုင်ကယ်(၂)စီးစသည်ဖြင့် ကုန်းလမ်း သယ်ယူပို့ဆောင်ရေး ကဏ္ဍ အတွက် အသုံးပြုနေကြပါသည်။

ကျေးရွာအတွင်းတွင် မြေသားလမ်းများရှိ ပါသည်။ ကျေးရွာ တွင်းလမ်းမှာမြေသားလမ်းဖြစ်ပြီးပျက်စီးနေကာ၊ ကျေးရွာချင်းဆက်လမ်းမှာ ကျွန်းပတ်မြေသားလမ်း ဖြစ်ပါသည်။ မိုးတွင်း ကာလ များတွင် မြေသားလမ်းများ ပေါ် သို့ ရေကျော်ပြီး ဗွက်များ၊ ချိုင့်များ ဖြစ်ကာ သွားလာရ အဆင် မပြေမှုများ ရှိ နေပါသည်။

အလယ်ကျွန်းကလေးကျေးရွာတွင်ကွန်ကရစ်တံတား(၅)စင်းနှင့်သစ်သားတံတား(၁)စင်းရှိပါသည်။ ရွာတွင်းသစ်သားတံတားများမှာ အန္တရာယ်အလွန်များပါသည်။ ကျေးရွာချင်းဆက် လမ်းမကြီး (ကျွန်းပတ်မြေသားလမ်း)ပေါ်ရှိ တံတားများ မှာ မော်တော်ဆိုင်ကယ် ယာဉ်များ ဖြတ်သန်း နေကြပါသည်။

(ခ) ကျေးရွာ မီးလင်းရေး

ကျေးရွာတွင် မဟာဓာတ်အားလိုင်းမှ လျှပ်စစ်မီးရရှိခြင်းမရှိသေးပါ။ ဆိုလာစနစ်၊ အခြားနည်းစနစ်များ ဖြင့် မီးသုံးစွဲနေသော အိမ်ထောင်စုများဖြစ်ကြပြီး တစ်ရွာလုံးလျှပ်စစ်မီးလုံးဝ အသုံးမပြုနိုင်သေးပါ။

(ဂ) သတင်းနှင့် ဆက်သွယ်ရေး

အလယ်ကျွန်းကလေးကျေးရွာတွင် ဆက်သွယ်ရေးနှင့် သတင်းအချက် အလက်များ ကို ဖုန်း (၁၂၉) လုံး၊ ရေဒီယို (၅၁) လုံး၊ တီဗွီ (၄၉) လုံး နှင့် စလောင်း(၈)လုံးတို့မှ ရရှိ သဖြင့် ကျေးရွာ တွင်း ဆက်သွယ်ရေးဆိုင်ရာ အခက်အခဲ များ အထူးတလည် မရှိပေ။

၆။ ပညာရေး

ကျေးရွာပိုင်အခြေခံပညာမူလတန်းကျောင်းတွင်ကလေးများပညာသင်ကြားနိုင်ပြီး အထက် တန်း အဆင့်များကို ရွာနီးစပ်ဖြစ်သော ထော်ကူးကျေးရွာနှင့် မယ်ပြေကျေးရွာတို့တွင် ဆက်လက် ပညာ သင်ယူနိုင်ကြပါသည်။ မူလတန်းကျောင်းတွင် ကျောင်းဆောင်(၁)ခုသာ ပါရှိပြီး ကျောင်းသား / ကျောင်းသူများစွာပညာသင်ကြားနေကြသည့်အပြင် လာမည့်နှစ်များ တွင် အတန်းများ တိုးမြှင့် လာ မည်ဖြစ်သောကြောင့် KG ကျောင်းဆောင်သစ် တစ်ဆောင် လိုအပ်နေ ပါသည်။ ထို့ပြင် ကျောင်းသုံး သင်ထောက်ကူပစ္စည်းများလည်း လုံလောက်မှု မရှိပါ။

ကလေးများ ပညာသင်ကြားနိုင်ရန်အတွက် အစိုးရခန့် ဆရာ၊ဆရာမ (၅) ဦး ရှိသည့်အတွက် သင်ကြားရေးအပိုင်းတွင် အခက်အခဲမရှိပါ။ ကျေးရွာတွင်မူလတန်းအဆင့် စာတတ်မြောက်သည့် လူဦးရေမှာ (၄၈.၇၂%) အထိများပြားခြင်း ၊ အလယ်တန်း အဆင့် စာတတ်မြောက် သူများမှာ (၄၁.၀၃%) ၊ အထက်တန်းအဆင့် စာတတ်မြောက်သူများမှာ (၈.၀၉%) နှင့် တက္ကသိုလ်အဆင့် စာတတ်မြောက်သူမှာ (၂.၁၇%) ရှိခြင်းတို့ကြောင့် ကျေးရွာ ဖွံ့ဖြိုးရေးလုပ်ငန်းများတွင် လူစွမ်းအား အရင်းအမြစ် ကောင်း များ ဖြစ်ကြ ပါသည်။

၇။ ကျန်းမာရေး၊ ရေနှင့် ပတ်ဝန်းကျင် သန့်ရှင်းရေး

ကျေးရွာ၏ဘေးချင်းကပ်ရွာတွင် ကျေးလက်ကျန်းမာရေးဌာနခွဲရှိသည့်အတွက် လိုအပ်သည့် ကာကွယ်ဆေး များအား နှစ်စဉ် နှစ်တိုင်း ထိုးပေးလျက်ရှိပြီး၊ ၂၀၁၇ ခုနှစ် နိုဝင်ဘာလတွင် ကျေးရွာ ရှိ ကလေး သူငယ်များအား ဂျပန်ဦးနှောက်ရောင် ကာကွယ်ဆေး ထိုးနှံ ပေးခဲ့ ပါသည်။ ကျေးလက် ကျန်းမာရေး ဌာနနှင့်(၂)မိုင်ခန့်သာကွာဝေးသည့်အတွက် အရေးပေါ် အခြေ အနေတွင် အလွယ်တကူ သွားလာ နိုင်သလို၊ ကရင်ချောင်းတိုက်နယ်ဆေးရုံနှင့်ကော့မှူးမြို့နယ်ရှိ ကျိုက်ထော်တိုက်နယ်ဆေးရုံ များသို့လည်း ရေလမ်းနှင့်ကုန်းလမ်းများမှ တဆင့် ပို့ဆောင် ပေးနိုင်သဖြင့် ကျန်းမာရေးနှင့် ပတ် သက် သည့် အခက် အခဲများ မရှိပေ။

ကျေးရွာတွင် သောက်သုံးရေများကို မိုးရေနှင့်ကန်ရေများဖြင့်သာ အဓိကထား အသုံးပြုကြ ပါသည်။ ကျေးရွာတွင် နွေ၊ မိုးနှင့် ဆောင်းရာသီတွင် ရေ လုံလောက်မှုရှိပါသည်။ ကျေးရွာ တွင် သန့်ရှင်းသော ယင်လုံအိမ်သာများကို အိမ်ထောင်စု အကုန်လုံးမှ အသုံးပြုကြပါသည်။

၈။ ဘေးအန္တရာယ်များနှင့် သဘာဝပတ်ဝန်းကျင် ထိန်းသိမ်းရေး

အလယ်ကျွန်းကလေးကျေးရွာတွင် စိုက်ပျိုးရေး၊မွေးမြူရေး၊ဝန်ထမ်း၊ ဈေးအရောင်း အဝယ် လုပ်ငန်းများ လုပ်ကိုင်သည့် အိမ်ထောင်စု အများစုရှိသဖြင့် ၎င်းအိမ်ထောင်စုများသည် သဘာ

ဝဘေးနှင့် စားနပ် ရိက္ခာမပူလုံသည့် အခြေအနေများ ကြုံတွေ့ပါက တစ်ရွာလုံးရှိ အိမ်ထောင်စု များသည် တခါးရွာများ ထက်ပို၍ ထိခိုက်ခံစားရ လွယ်ကူနိုင်ပါသည်။

အလယ်ကျွန်းကလေးကျေးရွာတွင် သဘာဝဆေးဖက်ဝင် အပင်များနှင့် သဘာဝ တိရစ္ဆာန် မျိုးစိတ် များ မရှိပါ။ မိုးရာသီတွင် အသေးစားများ ဖြစ် ပွားမှု အနည်း ငယ် ရှိပါသည်။ ရာသီကူးပြောင်းမှုများတွင် ဖြစ်ပေါ် သော ရောဂါ များ ဖြစ်ပွားမှု အနည်းငယ် ရှိပါ သည်။

၉။ ကျား-မ ရေးရာကိစ္စရပ်ဆိုင်ရာ

အလယ်ကျွန်းကလေးကျေးရွာ၏ ကျေးရွာစီမံခန့်ခွဲမှုအပိုင်းတွင် အမျိုးသမီးများပါဝင်မှု အားနည်းသော်လည်း ကျေးရွာဖွံ့ဖြိုးမှု လုပ်ဆောင်သည့် လုပ်ငန်းများတွင် အမျိုးသမီးများ တက်ကြွစွာ ပါဝင် ဆောင်ရွက် နေကြပါသည်။ အမျိုးသမီး အကြမ်းဖက်မှုများ အတွက် ဥပဒေလမ်းကြောင်းနှင့်တရားမျှတမှု ဆိုင်ရာ များတွင် ကျေးရွာမှ အသိပညာများ သိရှိမှု နည်းပါးကြပါသည်။

၁၀။ ဦးစားပေးဆောင်ရွက်မည့် အဆိုပြု စီမံချက်လုပ်ငန်းများ

ကျေးရွာအုပ်စုအမည်-အလယ်ချောင်း			ကျေးရွာအမည်-အလယ်ကျွန်းကလေး	မှတ်ချက်
စဉ်	ကဏ္ဍ	ဆိုလိုချက် ဆိုလိုရင်း	စီမံချက်နှင့်လုပ်ငန်းစဉ်	
၁	အခြေခံအဆောက်အအုံ	ကျေးလက်လမ်းတံတား	ကျေးရွာတွင်းလမ်းများကွန်ကရစ်ခင်းရန်။	
၂	စိုက်ပျိုးရေး	စိုက်ပျိုးရေး	ချောင်းကောအားပြန်လည်တူးဖော်ရန်။	
၃	အခြေခံအဆောက်အအုံ	ကျေးလက်လမ်းတံတား	ကျေးရွာချင်းဆက်လမ်းကွန်ကရစ်ခင်းရန်။	
၄	လူငယ်နှင့်အားကစား	လူငယ်အခွင့်အလမ်း	စာကြည့်တိုက်ဆောက်လုပ်ရန်။	
၅	ကျန်းမာရေး	ဆေးပေးခန်း	ကျေးလက်ဆေးပေးခန်းပြုပြင်ရန်။	
၆	ပညာရေး	ကျောင်းအဆောက်အအုံ	ကျောင်းဆောင်အသစ်ဆောက်လုပ်ရန်။	
၇	ပညာရေး	သင်ထောက်ကူ	သင်ထောက်ကူမလုံလောက်ခြင်း။	
၈	အခြေခံအဆောက်အအုံ	အဆောက်အအုံ	ဘက်စုံသုံးခန်းမဆောက်လုပ်ရန်။	
၉	အုပ်ချုပ်ရေးနှင့်စီမံခန့်ခွဲရေး	အုပ်ချုပ်ရေးနှင့်စီမံခန့်ခွဲရေး	ကျေးရွာအုပ်စုမှူးရုံးဆောက်လုပ်ရန်။	
၁၀	အခြေခံအဆောက်အအုံ	ကျေးလက်လမ်းတံတား	ကျေးရွာတွင်းလမ်းသွယ်များကွန်ကရစ်ခင်းရန်။	

အပိုင်း (ခ)

စီမံချက်ဆိုင်ရာ အချက်အလက်များ

စီမံချက်အဆိုပြုလွှာ (သို့) စီမံချက်အကြောင်းအရာ (၁)

ကျေးရွာ	- အလယ်ကျွန်းကလေးကျေးရွာ
ကျေးရွာအုပ်စု	- အလယ်ချောင်းကျေးရွာအုပ်စု
မြို့နယ်	- တံတေးမြို့နယ်
တိုင်းဒေသကြီး / ပြည်နယ်	- ရန်ကုန်တိုင်းဒေသကြီး
စီမံချက်အမည် - ကျေးရွာတွင်းလမ်းများကွန်ကရစ်ခင်းရန်။	
<p>စီမံချက်ဆောင်ရွက်ရန် လိုအပ်ကြောင်း ရှင်းလင်းဖော်ပြချက် (သို့) လက်ရှိအခြေအနေ</p> <ul style="list-style-type: none"> • အလယ်ကျွန်းကလေးကျေးရွာ၊ ရွာတွင်းလမ်းများသည် ယခုလက်ရှိတွင် မြေသားလမ်းဖြစ်ပြီး ပျက်စီးနေပါသည်။ • မြေသားလမ်းပျက်စီးနေသည့်အတွက် စက်ဘီး၊ ဆိုင်ကယ်များ မကြာခဏ မှောက်နေပါသည်။ • ကျေးရွာ ၏လမ်း မကောင်းသည့်အတွက် စီးပွားရေး၊ လူမှုရေး၊ ကျန်းမာရေး၊ ပညာရေး ကဏ္ဍများတွင် အခက်အခဲဖြစ် ပေါ်နေပါ သည်။ 	
<p>စီမံချက်ရည်ရွယ်ချက် (လက်ရှိအခြေအနေအား ပိုကောင်းအောင် ဆောင်ရွက်လိုသည့် ဆန္ဒဖော်ပြရန်)</p> <ul style="list-style-type: none"> • ကျေးရွာ၏ လူနေမှုအဆင့်အတန်း မြင့်မားလာစေရန်။ • ကျေးရွာ၏ စီးပွားရေး၊ လူမှုရေး၊ ကျန်းမာရေး၊ ပညာရေး ကဏ္ဍများတွင် ပိုမို အဆင်ပြေ လာစေရန်။ • ကျေးရွာသားများမှ ဖွံ့ဖြိုးရေးလုပ်ငန်းများလုပ်ဆောင်ရာတွင် ကိုယ်တိုင်ကိုယ်ကျ ဆောင်ရွက် တတ်လာစေရန်။ 	
<p>မျှော်မှန်းအကျိုးရလဒ် (လက်ငင်းရည်ရွယ်ချက် ရောက်ရှိပြီးနောက် ထပ်ဆင့်ရရှိလာမည့် အကျိုးကျေးဇူးများ)</p> <ul style="list-style-type: none"> • လမ်းကောင်းလာသည့်အတွက် လူနေမှု အဆင့်အတန်း မြင့်မားတိုးတက်လာမည်။ • ကျောင်းသား၊ကျောင်းသူများ၊ ရဟန်းသံဃာများ အန္တရာယ်ကင်းစွာ သွားလာနိုင်ပါမည်။ • လမ်းကောင်းမွန်လာသောကြောင့် မီးသတ်ကားများ အလွယ်တကူဝင်ထွက်လာနိုင်ပြီး မီးဘေးအန္တရာယ် လျော့ချနိုင်ပါမည်။ 	
<p>စီမံချက်ဆိုင်ရာ အချက်အလက်ဖော်ပြခြင်း (ဘာလုပ်မည်၊ ဘယ်လောက် ပမာဏလုပ်ရမည်)</p> <ul style="list-style-type: none"> • အလယ်ကျွန်းကလေးကျေးရွာ၊ ရွာတွင်းလမ်းသည် (အရှည်-၆၀၀ပေ၊ အကျယ်-၈ပေ၊ ထု-၆လက်မ) ရှိပါသည်။ 	
စီမံချက် ကုန်ကျစရိတ်ထည့်ဝင်မှု	
ခန့်မှန်းကုန်ကျစရိတ် (ကျပ်)	ထည့်ဝင်မည့် အစီအစဉ်
<ul style="list-style-type: none"> • ၁၀,၀၀၀,၀၀၀(ငွေသား) • _____ (ငွေသား) • _____ (ပစ္စည်း/လုပ်အား) 	<ul style="list-style-type: none"> • ကျေးလက်ဒေသဖွံ့ဖြိုးတိုးတက်ရေးဦးစီးဌာန • ကျေးရွာ • ကျေးရွာ • _____

အကျိုးခံစားသူဦးရေ	လူဦးရေ			ဆင်းရဲချမ်းသာမှု အဆင့်အတန်း (အိမ်ခြေ)				
	ကျား	မ	ပေါင်း	၁	၂	၃	၄	ပေါင်း
ကျေးရွာအဆင့်	၂၆၄	၂၈၅	၅၄၉	၁၉	၂၀	၄၀	၄၀	၁၁၉
အကျိုးခံစားမည့်သူ ဦးရေ	၂၆၄	၂၈၅	၅၄၉	၁၉	၂၀	၄၀	၄၀	၁၁၉

မှတ်ချက်။ ချောင်လည်အဆင့် -၁၊ အလယ်အလတ်အဆင့် -၂၊ ဆင်းရဲ - ၃၊ အလွန်ဆင်းရဲ - ၄

စီမံချက် အကောင်အထည်ဖော်မည့် နည်းလမ်းနှင့် အစီအစဉ်များ

<p>(၁) တာဝန်ယူအကောင်အထည်ဖော်မည့် အဖွဲ့အစည်း (များ)</p> <ul style="list-style-type: none"> • ကျေးရွာဖွံ့ဖြိုးရေးကော်မတီ၊ ကျေးရွာရပ်မိရပ်ဖ၊ ကျေးရွာအုပ်ချုပ်ရေး၊ ပရဟိတလူငယ်အဖွဲ့ • မြို့နယ်ကျေးလက်ဒေသဖွံ့ဖြိုးတိုးတက်ရေးဦးစီးဌာန
<p>(၂) စီမံချက်စတင်မည့် အချိန် ခန့်မှန်း - ၂၀၁၈ ခုနှစ်၊ စက်တင်ဘာလ</p>
<p>(၃) စီမံချက်ပြီးစီးမည့်အချိန် - ၂၀၁၉ ခုနှစ်၊ အောက်တိုဘာလ</p>
<p>(၄) ကျေးရွာထည့်ဝင်မှု ရရှိအောင် ဆောင်ရွက်မည့် အစီအစဉ် -</p> <ul style="list-style-type: none"> • ကျေးရွာဖွံ့ဖြိုးရေးကော်မတီမှ ကျေးရွာလုံးကျွတ် အစည်းအဝေးခေါ်ယူပြီး လုပ်ငန်းအစီအစဉ်များကို ပွင့်လင်းစွာ တိုင်ပင်ဆွေးနွေးပါမည်။ • ကွန်ကရစ်လမ်းခင်းရန်အတွက် လိုအပ်သော အထောက်အကူပြု ပစ္စည်းများ ကျေးရွာဖက် မှ ထည့်ဝင်ပါမည်။ • ကျေးရွာဖက်မှ လိုအပ်သော ငွေကြေး ထည့်ဝင်ပါမည်။
<p>(၅) လုပ်ငန်းလည်ပတ်ရေး၊ ပြုပြင်ထိန်းသိမ်းရေးတို့အတွက် အဖွဲ့အစည်းဆိုင်ရာနှင့် ငွေကြေးဆိုင်ရာ အစီအစဉ်များ</p> <ul style="list-style-type: none"> • လုပ်ငန်းများကောင်းမွန်စွာအကောင်အထည်ဖော်ဆောင်ရွက်နိုင်ရေးအတွက် လုပ်ငန်းအဆင့် အလိုက် ကျေးရွာလူထုအား အစည်းအဝေးခေါ်ယူပြီး ဆွေးနွေးတိုင်ပင်ပါမည်။ • ကွန်ကရစ်လမ်းနှင့်ပတ်သက်သော ရေရှည်တည်တံ့စေရေး စည်းမျဉ်းစည်းကမ်းများနှင့် ညွှန်ကြားချက်များ ထားရှိပါမည်။ • စီမံကိန်း ပြီးလျှင်ပြီးခြင်း ကျေးလက်ဦးစီးဌာနသို့ အထောက်အထားများနှင့်တကွ ပြီးစီး ကြောင်း အစီရင်ခံစာ ပေးပို့ပါမည်။ပြုပြင်ထိန်းသိမ်းရေးအတွက် လိုအပ်မည့် ကုန်ကျ စရိတ် များကိုလည်း ကျေးရွာအတွင်းရှိ ကျေးရွာသူ /သားများ၊ လုပ်ငန်းရှင်များထံမှ အလှူငွေ (သို့) စုပေါင်းလုပ်အားဖြင့် ဆောင်ရွက်သွား ပါမည်။

စီမံချက်အဆိုပြုလွှာ (သို့) စီမံချက်အကြောင်းအရာ (၂)

ကျေးရွာ	- အလယ်ကျွန်းကလေးကျေးရွာ							
ကျေးရွာအုပ်စု	- အလယ်ချောင်းကျေးရွာအုပ်စု							
မြို့နယ်	- တံတေးမြို့နယ်							
တိုင်းဒေသကြီး / ပြည်နယ်	- ရန်ကုန်တိုင်းဒေသကြီး							
စီမံချက်အမည် - စိုက်ပျိုးရေးအတွက် ဆည်မြောင်းများ တူးဖော်ပေးရန်။								
စီမံချက်ဆောင်ရွက်ရန် လိုအပ်ကြောင်း ရှင်းလင်းဖော်ပြချက် (သို့) လက်ရှိအခြေအနေ								
<ul style="list-style-type: none"> ဆည်မြောင်းများတိမ်ကောလာခြင်း၊ စိုက်ပျိုးရေးမလုံလောက်သောကြောင့် နွေစပါးစိုက်ပျိုးကေနည်းပါးလာခြင်း။ စပါးအထွက်နှုန်းနည်းခြင်း။ လယ်ယာစိုက်ပျိုးရေးလုပ်ကိုင်သူ နည်းပါးခြင်း။ 								
စီမံချက်ရည်ရွယ်ချက် (လက်ရှိအခြေအနေအား ပိုကောင်းအောင် ဆောင်ရွက်လိုသည့် ဆန္ဒဖော်ပြရန်)								
<ul style="list-style-type: none"> ကျေးရွာ၏ လူနေမှုအဆင့်အတန်း မြင့်မားလာစေရန်။ နွေစပါးပိုမို စိုက်ပျိုးလာနိုင်စေရန်။ စပါးအထွက်နှုန်းတိုးပွားလာစေရန်၊ စိုက်ပျိုးရေးလုပ်ငန်းလုပ်ကိုင်သူများလာစေရန်။ 								
မျှော်မှန်းအကျိုးရလဒ် (လက်ငင်းရည်ရွယ်ချက် ရောက်ရှိပြီးနောက် ထပ်ဆင့်ရရှိလာမည့် အကျိုးကျေးဇူးများ)								
<ul style="list-style-type: none"> စိုက်ပျိုးရေးလုပ်ငန်းလုပ်ကိုင်သူများ ဝင်ငွေတိုးပွားလာပါမည်။ နိုင်ငံတော်အတွက် ထုတ်ကုန် ပိုမို ထုတ်လုပ်ပေးနိုင်ပါမည်။ အလုပ်အကိုင်အခွင့်အလမ်းများပြားလာပြီး အလုပ်လက်မဲ့ဦးရေ လျော့ချလာနိုင်ပါမည်။ 								
စီမံချက်ဆိုင်ရာ အချက်အလက်ဖော်ပြခြင်း (ဘာလုပ်မည်၊ ဘယ်လောက် ပမာဏလုပ်ရမည်)								
<ul style="list-style-type: none"> မြောင်းများပြန်လည်တူးဖော်ပေးရန်။ 								
စီမံချက် ကုန်ကျစရိတ်ထည့်ဝင်မှု								
ခန့်မှန်းကုန်ကျစရိတ် (ကျပ်)								
<ul style="list-style-type: none"> ၁၀,၀၀၀,၀၀၀(ငွေသား) _____ (ငွေသား) _____ (ပစ္စည်း/လုပ်အား) 	ထည့်ဝင်မည့် အစီအစဉ်							
	<ul style="list-style-type: none"> ကျေးလက်ဒေသဖွံ့ဖြိုးတိုးတက်ရေးဦးစီးဌာန ကျေးရွာ ကျေးရွာ 							
အကျိုးခံစားသူဦးရေ	လူဦးရေ			ဆင်းရဲချမ်းသာမှု အဆင့်အတန်း (အိမ်ခြေ)				
	ကျား	မ	ပေါင်း	၁	၂	၃	၄	ပေါင်း
ကျေးရွာအဆင့်	၂၆၄	၂၈၅	၅၄၉	၁၉	၂၀	၄၀	၄၀	၁၁၉
အကျိုးခံစားမည့်သူ ဦးရေ	၂၆၄	၂၈၅	၅၄၉	၁၉	၂၀	၄၀	၄၀	၁၁၉
မှတ်ချက်။ ချောင်လည်အဆင့် -၁၊ အလယ်အလတ်အဆင့် -၂၊ ဆင်းရဲ - ၃၊ အလွန်ဆင်းရဲ - ၄								

စီမံချက် အကောင်အထည်ဖော်မည့် နည်းလမ်းနှင့် အစီအစဉ်များ

<p>(၁) တာဝန်ယူအကောင်အထည်ဖော်မည့် အဖွဲ့အစည်း (များ)</p> <ul style="list-style-type: none"> • ကျေးရွာဖွံ့ဖြိုးရေးကော်မတီ၊ ကျေးရွာရပ်မိရပ်ဖ၊ ကျေးရွာအုပ်ချုပ်ရေး၊ ပရဟိတလူငယ်အဖွဲ့ • မြို့နယ်ကျေးလက်ဒေသဖွံ့ဖြိုးတိုးတက်ရေးဦးစီးဌာန
<p>(၂) စီမံချက်စတင်မည့် အချိန် ခန့်မှန်း - ၂၀၁၈ ခုနှစ်၊ စက်တင်ဘာလ</p>
<p>(၃) စီမံချက်ပြီးစီးမည့်အချိန် - ၂၀၁၉ ခုနှစ်၊ အောက်တိုဘာလ</p>
<p>(၄) ကျေးရွာထည့်ဝင်မှု ရရှိအောင် ဆောင်ရွက်မည့် အစီအစဉ် -</p> <ul style="list-style-type: none"> • ကျေးရွာဖွံ့ဖြိုးရေးကော်မတီမှ ကျေးရွာလုံးကျွတ် အစည်းအဝေးခေါ်ယူပြီး လုပ်ငန်းအစီအစဉ်များကို ပွင့်လင်းစွာ တိုင်ပင်ဆွေးနွေးပြီး ရေးဆွဲပါမည်။ • ဆည်မြောင်းများတူးဖော်ရာတွင် လိုအပ်သည်များ ကျေးရွာဖက် မှ ထည့်ဝင်ပါမည်။ • ကျေးရွာဖက်မှ ငွေကြေးအသင့်အတင့် ထည့်ဝင်ပါမည်။
<p>(၅) လုပ်ငန်းလည်ပတ်ရေး၊ ပြုပြင်ထိန်းသိမ်းရေးတို့အတွက် အဖွဲ့အစည်းဆိုင်ရာနှင့် ငွေကြေးဆိုင်ရာ အစီအစဉ်များ</p> <ul style="list-style-type: none"> • လုပ်ငန်းများ ကောင်းမွန်စွာ အကောင်အထည်ဖော် ဆောင်ရွက်နိုင်ရေးအတွက် လုပ်ငန်းအဆင့် အလိုက် ကျေးရွာလူထုအား အစည်းအဝေးခေါ်ယူပြီး ဆွေးနွေးတိုင်ပင်ပါမည်။ • ဆည်မြောင်းများရေရှည်တည်တံ့စေရေးအတွက် ဝိုင်းဝန်းထိန်းသိမ်းပါမည်။ • စီမံကိန်း ပြီးလျှင်ပြီးခြင်း ကျေးလက်ဦးစီးဌာနသို့ အထောက်အထားများနှင့်တကွ ပြီးစီး ကြောင်း အစီရင်ခံစာ ပေးပို့ပါမည်။

စီမံချက်အဆိုပြုလွှာ (သို့) စီမံချက်အကြောင်းအရာ (၃)

ကျေးရွာ	- အလယ်ကျွန်းကလေးကျေးရွာ
ကျေးရွာအုပ်စု	- အလယ်ချောင်းကျေးရွာအုပ်စု
မြို့နယ်	- တံတေးမြို့နယ်
တိုင်းဒေသကြီး / ပြည်နယ်	- ရန်ကုန်တိုင်းဒေသကြီး
စီမံချက်အမည် - ကျေးရွာချင်းလမ်း(ကျွန်းပတ်လမ်း)ကွန်ကရစ်ခင်းရန်။	
<p>စီမံချက်ဆောင်ရွက်ရန် လိုအပ်ကြောင်း ရှင်းလင်းဖော်ပြချက် (သို့) လက်ရှိအခြေအနေ</p> <ul style="list-style-type: none"> • အလယ်ကျွန်းကလေးကျေးရွာ၊ ရွာချင်းဆက်လမ်းများသည် ယခုလက်ရှိတွင် မြေသားလမ်းဖြစ်ပြီး ပျက်စီးနေပါသည်။ • မြေသားလမ်းပျက်စီးနေသည့်အတွက် စက်ဘီး၊ ဆိုင်ကယ်များ မကြာခဏ မှောက်နေပါသည်။ • ကျေးရွာ ၏လမ်း မကောင်းသည့်အတွက် စီးပွားရေး၊ လူမှုရေး၊ ကျန်းမာရေး၊ ပညာရေး ကဏ္ဍများတွင် အခက်အခဲဖြစ် ပေါ်နေပါ သည်။ 	
<p>စီမံချက်ရည်ရွယ်ချက် (လက်ရှိအခြေအနေအား ပိုကောင်းအောင် ဆောင်ရွက်လိုသည့် ဆန္ဒဖော်ပြရန်)</p> <ul style="list-style-type: none"> • ကျေးရွာ၏ လူနေမှုအဆင့်အတန်း မြင့်မားလာစေရန်။ • ကျေးရွာ၏ စီးပွားရေး၊ လူမှုရေး၊ ကျန်းမာရေး၊ ပညာရေး ကဏ္ဍများတွင် ပိုမို အဆင်ပြေ လာစေရန်။ • ကျေးရွာသားများမှ ဖွံ့ဖြိုးရေးလုပ်ငန်းများလုပ်ဆောင်ရာတွင် ကိုယ်တိုင်ကိုယ်ကျ ဆောင်ရွက် တတ်လာစေရန်။ 	
<p>မျှော်မှန်းအကျိုးရလဒ် (လက်ငင်းရည်ရွယ်ချက် ရောက်ရှိပြီးနောက် ထပ်ဆင့်ရရှိလာမည့် အကျိုးကျေးဇူးများ)</p> <ul style="list-style-type: none"> • လမ်းကောင်းလာသည့်အတွက် လူနေမှု အဆင့်အတန်း မြင့်မားတိုးတက်လာမည်။ • ကျောင်းသား၊ကျောင်းသူများ၊ ရဟန်းသံဃာများ အန္တရာယ်ကင်းစွာ သွားလာနိုင်ပါမည်။ • လမ်းကောင်းမွန်လာသောကြောင့် မီးသတ်ကားများ အလွယ်တကူဝင်ထွက်လာနိုင်ပြီး မီးဘေးအန္တရာယ် လျော့ချနိုင်ပါမည်။ 	
<p>စီမံချက်ဆိုင်ရာ အချက်အလက်ဖော်ပြခြင်း (ဘာလုပ်မည်၊ ဘယ်လောက် ပမာဏလုပ်ရမည်)</p> <ul style="list-style-type: none"> • အလယ်ကျွန်းကလေးကျေးရွာ၊ ရွာချင်းဆက်လမ်း 	
စီမံချက် ကုန်ကျစရိတ်ထည့်ဝင်မှု	
ခန့်မှန်းကုန်ကျစရိတ် (ကျပ်)	ထည့်ဝင်မည့် အစီအစဉ်
<ul style="list-style-type: none"> • ၁၀,၀၀၀,၀၀၀(ငွေသား) • _____ (ငွေသား) • _____ (ပစ္စည်း/လုပ်အား) 	<ul style="list-style-type: none"> • ကျေးလက်ဒေသဖွံ့ဖြိုးတိုးတက်ရေးဦးစီးဌာန • ကျေးရွာ • ကျေးရွာ

အကျိုးခံစားသူဦးရေ	လူဦးရေ			ဆင်းရဲချမ်းသာမှု အဆင့်အတန်း (အိမ်ခြေ)				
	ကျား	မ	ပေါင်း	၁	၂	၃	၄	ပေါင်း
ကျေးရွာအဆင့်	၂၆၄	၂၈၅	၅၄၉	၁၉	၂၀	၄၀	၄၀	၁၁၉
အကျိုးခံစားမည့်သူ ဦးရေ	၁၀၀၀	၁၀၀၀	၂၀၀၀	၁၉	၂၀	၄၀	၄၀	၁၁၉

မှတ်ချက်။ ချောင်လည်အဆင့် -၁၊ အလယ်အလတ်အဆင့် -၂၊ ဆင်းရဲ - ၃၊ အလွန်ဆင်းရဲ - ၄

စီမံချက် အကောင်အထည်ဖော်မည့် နည်းလမ်းနှင့် အစီအစဉ်များ

<p>(၁) တာဝန်ယူအကောင်အထည်ဖော်မည့် အဖွဲ့အစည်း (များ)</p> <ul style="list-style-type: none"> • ကျေးရွာဖွံ့ဖြိုးရေးကော်မတီ၊ ကျေးရွာရပ်မိရပ်ဖ၊ ကျေးရွာအုပ်ချုပ်ရေး၊ ပရဟိတလူငယ်အဖွဲ့ • မြို့နယ်ကျေးလက်ဒေသဖွံ့ဖြိုးတိုးတက်ရေးဦးစီးဌာန
<p>(၂) စီမံချက်စတင်မည့် အချိန် ခန့်မှန်း - ၂၀၁၈ ခုနှစ်၊ စက်တင်ဘာလ</p>
<p>(၃) စီမံချက်ပြီးစီးမည့်အချိန် - ၂၀၁၉ ခုနှစ်၊ အောက်တိုဘာလ</p>
<p>(၄) ကျေးရွာထည့်ဝင်မှု ရရှိအောင် ဆောင်ရွက်မည့် အစီအစဉ် -</p> <ul style="list-style-type: none"> • ကျေးရွာဖွံ့ဖြိုးရေးကော်မတီမှ ကျေးရွာလုံးကျွတ် အစည်းအဝေးခေါ်ယူပြီး လုပ်ငန်းအစီအစဉ်များကို ပွင့်လင်းစွာ တိုင်ပင်ဆွေးနွေးပါမည်။ • ကွန်ကရစ်လမ်းခင်းရန်အတွက် လိုအပ်သော အထောက်အကူပြု ပစ္စည်းများ ကျေးရွာဖက် မှ ထည့်ဝင်ပါမည်။ • ကျေးရွာဖက်မှ လိုအပ်သော ငွေကြေး ထည့်ဝင်ပါမည်။
<p>(၅) လုပ်ငန်းလည်ပတ်ရေး၊ ပြုပြင်ထိန်းသိမ်းရေးတို့အတွက် အဖွဲ့အစည်းဆိုင်ရာနှင့် ငွေကြေးဆိုင်ရာ အစီအစဉ်များ</p> <ul style="list-style-type: none"> • လုပ်ငန်းများကောင်းမွန်စွာအကောင်အထည်ဖော်ဆောင်ရွက်နိုင်ရေးအတွက် လုပ်ငန်းအဆင့် အလိုက် ကျေးရွာလူထုအား အစည်းအဝေးခေါ်ယူပြီး ဆွေးနွေးတိုင်ပင်ပါမည်။ • ကွန်ကရစ်လမ်းနှင့်ပတ်သက်သော ရေရှည်တည်တံ့စေရေး စည်းမျဉ်းစည်းကမ်းများနှင့် ညွှန်ကြားချက်များ ထားရှိပါမည်။ • စီမံကိန်း ပြီးလျှင်ပြီးခြင်း ကျေးလက်ဦးစီးဌာနသို့ အထောက်အထားများနှင့်တကွ ပြီးစီး ကြောင်း အစီရင်ခံစာ ပေးပို့ပါမည်။ ပြုပြင်ထိန်းသိမ်းရေးအတွက် လိုအပ်မည့် ကုန်ကျ စရိတ် များကိုလည်း ကျေးရွာအတွင်းရှိ ကျေးရွာသူ /သားများ၊ လုပ်ငန်းရှင်များထံမှ အလှူငွေ (သို့) စုပေါင်းလုပ်အားဖြင့် ဆောင်ရွက်သွား ပါမည်။

အလယ်ချောင်းကျေးရွာအုပ်စု ၊ အလယ်ကျွန်းကလေးကျေးရွာ ၊ ကျေးရွာဖွံ့ဖြိုးရေးကော်မတီဝင်များစာရင်း

စဉ်	အမည်	အဘအမည်	မှတ်ပုံတင်အမှတ်	အသက်	တာဝန်	ဖုန်းနံပါတ်
၁။	ဦးမင်းအောင်	ဦးမြိုင်	၁၂/တတန(နိုင်)၁၅၂၆၈၄	၅၇	ဥက္ကဋ္ဌ	၀၉-၇၇၃၀၀၄၆၆
၂။	ဦးဝင်းရွှေ	ဦးကျော်မြ	၁၂/တတန(နိုင်)၀၂၇၅၅၄	၅၀	အတွင်းရေးမှူး	၀၉-၇၇၅၆၇၀၀၁
၃။	ဦးထွန်းဝေ	ဦးအုန်းဖေ	၁၂/တတန(နိုင်)၀၂၇၄၁၈	၅၉	ဘဏ္ဍာရေးမှူး	၀၉-၇၈၁၈၂၈၉၈၀
၄။	ဒေါ်နဒီလှိုင်း	ဦးမောင်သန်း	၁၂/တတန(နိုင်)၂၅၃၆၃၆	၁၉	စာရင်းကိုင်	၀၉-၇၈၄၀၇၁၆၀၁
၅။	ဦးလင်းလင်း	ဦးမင်းအောင်	-	၂၀	စာရင်းစစ်(၁)	၀၉-၄၂၂၂၃၀၁၉၈
၆။	ဒေါ်ဒုံးစိန်	ဦးမြသောင်း	၁၂/တတန(နိုင်)၀၂၇၂၆၀	၅၀	စာရင်းစစ်(၂)	၀၉-၇၇၈၁၁၄၅၂၅
၇။	ဒေါ်ဝင်းမော်	ဦးချစ်	၁၂/တတန(နိုင်)၀၀၇၀၉၇	၅၆	အဖွဲ့ဝင်(၁)	၀၉-၇၇၄၃၃၆၂၆၂

ကျေးရွာဖွံ့ဖြိုးရေး အထောက်အကူပြု ဇယားများ

(၁) ကျေးရွာ လူမှုစီးပွားရေး အခြေအနေ

(က) လူဦးရေနှင့် လူဦးရေဆိုင်ရာ အချက်အလက်များ

ဇယား (၁) လူဦးရေနှင့် လူဦးရေဆိုင်ရာ အချက်အလက်များ

အသက်အုပ်စု		ကျား	မ	စုစုပေါင်း
၁ နှစ် အောက်	နို့စို့အရွယ်	၃	၁	၄
၁ နှစ်မှ ၄ နှစ် အထိ	၅ နှစ်အောက်ကလေးငယ်	၁၂	၁၆	၂၈
၅ နှစ်မှ ၉ နှစ် အထိ	မူလတန်းကျောင်းသားအရွယ်	၂၉	၂၇	၅၆
၁၀ နှစ်မှ ၁၄ နှစ် အထိ	အလယ်တန်းကျောင်းသားအရွယ်	၃၅	၂၉	၆၄
၁၅ နှစ်မှ ၆၄ နှစ် အထိ	အလုပ်လုပ်နိုင်သည့်အရွယ်	၁၇၉	၂၀၃	၃၈၂
၆၅ နှစ် အထက်	သက်ကြီးရွယ်ကြီး	၆	၉	၁၅
စုစုပေါင်း		၂၆၄	၂၈၅	၅၄၉
စုစုပေါင်း အိမ်ထောင်စု		၁၁၉		

ရင်းမြစ်... (၁) အိမ်ထောင်စုစာရင်း ကောက်ယူမှု၊ (၂) ကျေးရွာအုပ်စု အုပ်ချုပ်ရေးမှူးရုံး၊ (၃) ဆယ်အိမ်စုဆွေးနွေးပွဲ။

လေ့လာတွေ့ရှိချက်။ ။ အလယ်ကျွန်းကလေး ကျေးရွာတွင် အိမ်ထောင်စု (၁၁၉) စု၊ လူဦးရေ (၅၄၉) ဦး ရှိပါသည်။ ကျေးရွာတွင် အလုပ်မလုပ်နိုင်သည့် တစ်နှစ်အောက် နို့စို့အရွယ် (၀.၇၃%)၊ ၅နှစ်အောက် ကလေးအရွယ် (၅.၁၀%)၊ မူလတန်းကျောင်းသားအရွယ် (၁၀.၂၀%)၊ အလယ်တန်းကျောင်းသား အရွယ် (၁၁.၆၆%)၊ အလုပ်လုပ်နိုင်သည့်အရွယ် (၆၉.၅၈%)၊ သက်ကြီးရွယ်ကြီး အရွယ် (၂.၇၃%) ရှိပါသည်။ ပျမ်းမျှအနေဖြင့် အလုပ်မလုပ်နိုင်သည့် လူဦးရေသည် တစ်ရွာလုံးရှိ လူဦးရေ၏ (၂၅.၂၅%) နှင့် အလုပ်လုပ်နိုင်သည့်အရွယ် ကျား (၄၉၉) ဦး၊ မ (၄၆၉) ဦး စုစုပေါင်း (၉၆၈) ဦး ရှိပြီး တစ်ရွာလုံးလူဦးရေ၏ (၆၉.၅၈ %) ရှိပါသည်။ ထို့ကြောင့် ကျေးရွာအတွင်း အလုပ်လုပ်နိုင်သော လူဦးရေများပြားမှုကြောင့် လူသားအရင်းအမြစ် ကောင်းများ အဖြစ် ကျေးရွာဖွံ့ဖြိုး တိုးတက် ရေး အတွက် ထောက်ပံ့မှုပေးနိုင်ပါသည်။

(ခ) အလုပ်လုပ်နိုင်သူ အင်အား

(ခ-၁) လုပ်သားအင်အားနှင့် ဝင်ငွေရလုပ်ငန်း အမျိုးအစား

ဇယား (၂) လုပ်သားအင်အားနှင့် ဝင်ငွေရလုပ်ငန်း အမျိုးအစား

စဉ်	လုပ်ငန်းများ	အဓိက အလုပ်အကိုင်		အဓိကဝင်ငွေရလုပ်ငန်းမဟုတ်သောအခြားဝင်ငွေရလုပ်ငန်းအဖြစ် လုပ်ကိုင်သူ (ဦးရေ)	ရပ်တည်နိုင်မှု (မှတ်ချက်ကို သေချာစွာ ဖတ်ပြီး မှန်ရာတစ်ခုကိုသာ ရွေးရန်။)
		အိမ်ထောင်စု	မိသားစုဝင်လုပ်အား		
စိုက်ပျိုးစီးပွား လုပ်ငန်းများ					
၁	လယ်ယာစိုက်ပျိုးရေး				
	ကိုယ်ပိုင် လုပ်ငန်း	၉၇	၂၂၄	-	မြင့် ▣ လတ် □ နိမ့် □

စဉ်	လုပ်ငန်းများ	အဓိက အလုပ်အကိုင်		အဓိကဝင်ငွေရလုပ်ငန်းမဟုတ်သောအခြားဝင်ငွေရလုပ်ငန်းအဖြစ် လုပ်ကိုင်သူ (ဦးရေ)	ရပ်တည်နိုင်မှု (မှတ်ချက်ကို သေချာစွာ ဖတ်ပြီး မှန်ရာတစ်ခုကိုသာ ရွေးရန်။)
		အိမ် ထောင်စု	မိသားစု ဝင် လုပ်အား		
	အလုပ်သမား / ဝန်ထမ်း	၂၀	၂၀	-	မြင့်လတ်ခန့်မှန်းခြေ
၂	တိရစ္ဆာန် မွေးမြူရေး				
	ကိုယ်ပိုင် လုပ်ငန်း	-	-	၁၅	မြင့် ခ လတ် ခန့်မှန်းခြေ
	အလုပ်သမား / ဝန်ထမ်း	-	-	-	မြင့် ခ လတ် ခန့်မှန်းခြေ
၃	ငါးလုပ်ငန်း (ရေချို/ရေငန်ငါး/ပုစွန် စသော ရေသတ္တဝါများ ဖမ်းခြင်း၊မွေးမြူခြင်း)				
	ကိုယ်ပိုင် လုပ်ငန်း	၃	၇	၁၁	မြင့် ခ လတ် ခန့်မှန်းခြေ
	အလုပ်သမား / ဝန်ထမ်း	-	-	-	မြင့် ခ လတ် ခန့်မှန်းခြေ
၄	သစ်တောလုပ်ငန်း				
	ကိုယ်ပိုင် လုပ်ငန်း	-	-	-	မြင့် ခ လတ် ခန့်မှန်းခြေ
	အလုပ်သမား / ဝန်ထမ်း	-	-	-	မြင့် ခ လတ် ခန့်မှန်းခြေ
စိုက်ပျိုးမွေးမြူရေးမဟုတ်သော အခြားဝင်ငွေရလုပ်ငန်းများ					
၅	သတ္တုတူးဖော်ရေး၊ ကျောက်ထုတ်လုပ်ရေးနှင့် သဘာဝရင်းမြစ်များ ထုတ်လုပ်ခြင်း				
	ကိုယ်ပိုင် လုပ်ငန်း	-	-	-	မြင့် ခ လတ် ခန့်မှန်းခြေ
	အလုပ်သမား / ဝန်ထမ်း	-	-	-	မြင့် ခ လတ် ခန့်မှန်းခြေ
၆	ထုတ်ကုန်လုပ်ငန်း				
	ကိုယ်ပိုင် လုပ်ငန်း	-	-	-	မြင့် ခ လတ် ခန့်မှန်းခြေ
	အလုပ်သမား / ဝန်ထမ်း	-	-	-	မြင့် ခ လတ် ခန့်မှန်းခြေ
၇	လျှပ်စစ်၊ ဓာတ်ငွေ့ နှင့် ရေပေးဝေရေး				
	ကိုယ်ပိုင် လုပ်ငန်း	-	-	-	မြင့် ခ လတ် ခန့်မှန်းခြေ
	အလုပ်သမား / ဝန်ထမ်း	-	-	-	မြင့် ခ လတ် ခန့်မှန်းခြေ
၈	ဆောက်လုပ်ရေး၊ လက်သမား၊ ပန်းရံ လုပ်ငန်း				
	ကိုယ်ပိုင် လုပ်ငန်း	-	-	-	မြင့် ခ လတ် ခန့်မှန်းခြေ
	အလုပ်သမား / ဝန်ထမ်း	-	-	-	မြင့် ခ လတ် ခန့်မှန်းခြေ
၉	ယာဉ်၊ စက်ကိရိယာနှင့် တာရှည်ခံအိမ်သုံးပစ္စည်းများပြင်ဆင်ရေး				
	ကိုယ်ပိုင် လုပ်ငန်း	-	-	-	မြင့် ခ လတ် ခန့်မှန်းခြေ
	အလုပ်သမား / ဝန်ထမ်း	-	-	-	မြင့် ခ လတ် ခန့်မှန်းခြေ
၁၀	ကျွမ်းကျင်ပညာရှင်များ (ဆံပင်၊ အလှပြင်၊ အပ်ချုပ်၊ အင်ဂျင်နီယာ၊ သင်တန်းပေးသူ စသည်)				
	ကိုယ်ပိုင် လုပ်ငန်း	-	-	၂	မြင့် ခ လတ် ခန့်မှန်းခြေ
	အလုပ်သမား / ဝန်ထမ်း	-	-	၂	မြင့် ခ လတ် ခန့်မှန်းခြေ
၁၁	လက်လီ-လက်ကား ရောင်းဝယ်ရေး				
	ကိုယ်ပိုင် လုပ်ငန်း	-	-	၃	မြင့် ခ လတ် ခန့်မှန်းခြေ
	အလုပ်သမား / ဝန်ထမ်း	-	-	၁	မြင့် ခ လတ် ခန့်မှန်းခြေ
၁၂	ဟိုတယ် နှင့် စားသောက်ဆိုင် လုပ်ငန်း				
	ကိုယ်ပိုင် လုပ်ငန်း	-	-	-	မြင့် ခ လတ် ခန့်မှန်းခြေ

စဉ်	လုပ်ငန်းများ	အဓိက အလုပ်အကိုင်		အဓိကဝင်ငွေရလုပ်ငန်းမဟုတ်သောအခြားဝင်ငွေရလုပ်ငန်းအဖြစ် လုပ်ကိုင်သူ (ဦးရေ)	ရပ်တည်နိုင်မှု (မှတ်ချက်ကို သေချာစွာ ဖတ်ပြီး မှန်ရာတစ်ခုကိုသာ ရွေးရန်။)
		အိမ် ထောင်စု	မိသားစု ဝင် လုပ်အား		
	အလုပ်သမား / ဝန်ထမ်း	-	-	-	မြင့် □ လတ် □ နိမ့် □
၁၃	ပို့ဆောင်ရေး၊ သိုလှောင်ရေးနှင့် ဆက်သွယ်ရေး				
	ကိုယ်ပိုင် လုပ်ငန်း	-	-	-	မြင့် □ လတ် □ နိမ့် □
	အလုပ်သမား / ဝန်ထမ်း	-	-	-	မြင့် □ လတ် □ နိမ့် □
၁၄	ငွေချေး ဝန်ဆောင်မှု လုပ်ငန်း (ဘဏ် နှင့် ငွေချေးခြင်း အပါအဝင် ငွေကြေးဝန်ဆောင်မှု လုပ်ငန်း)				
	ကိုယ်ပိုင် လုပ်ငန်း	-	-	-	မြင့် □ လတ် □ နိမ့် □
	အလုပ်သမား / ဝန်ထမ်း	-	-	၁	မြင့် □ လတ် □ နိမ့် ✓
၁၅	အိမ်ခြံမြေ၊ ယာဉ်၊ စက်ကိရိယာ၊ ရောင်းဝယ် ငှားရမ်းခြင်းနှင့် ဆက်စပ်သော လုပ်ငန်းများ				
	ကိုယ်ပိုင် လုပ်ငန်း	-	-	-	မြင့် □ လတ် □ နိမ့် □
	အလုပ်သမား / ဝန်ထမ်း	-	-	-	မြင့် □ လတ် □ နိမ့် □
၁၆	ပြည်သူ့ဝန်ဆောင်မှုလုပ်ငန်းများ (အုပ်ချုပ်ရေး၊ ကာကွယ်ရေးနှင့် ဘေးကင်းလုံခြုံရေး)				
	ကိုယ်ပိုင် လုပ်ငန်း	-	-	-	မြင့် □ လတ် □ နိမ့် □
	အလုပ်သမား / ဝန်ထမ်း	-	-	-	မြင့် □ လတ် □ နိမ့် □
၁၇	ပညာရေး				
	ကိုယ်ပိုင် လုပ်ငန်း	-	-	-	မြင့် □ လတ် □ နိမ့် □
	အလုပ်သမား / ဝန်ထမ်း	-	-	၁	မြင့် □ လတ် □ နိမ့် ✓
၁၈	ကျန်းမာရေး				
	ကိုယ်ပိုင် လုပ်ငန်း	-	-	-	မြင့် □ လတ် □ နိမ့် □
	အလုပ်သမား / ဝန်ထမ်း	-	-	-	မြင့် □ လတ် □ နိမ့် □
၁၉	လူမှုရေး လုပ်ငန်းများ				
	ကိုယ်ပိုင် လုပ်ငန်း	-	-	-	မြင့် □ လတ် □ နိမ့် □
	အလုပ်သမား / ဝန်ထမ်း	-	-	-	မြင့် □ လတ် □ နိမ့် □
၂၀	အိမ်များတွင် အငှားလိုက်လုပ်သူများနှင့် အမျိုးအမည် မဖော်ပြနိုင်သော လုပ်ငန်းများ				
	ကိုယ်ပိုင် လုပ်ငန်း	-	-	-	☒
	အလုပ်သမား / ကျပန်း / ရာသီအလိုက်	-	-	-	
အလုပ်သမား	-	-	-		
၂၁	ပြင်ပအဖွဲ့အစည်းများနှင့် ကုမ္ပဏီများတွင် လုပ်ကိုင်သူများ				
	ကိုယ်ပိုင် လုပ်ငန်း	-	-	-	မြင့် □ လတ် □ နိမ့် □
	အလုပ်သမား / ဝန်ထမ်း	-	-	၃	မြင့် □ လတ် □ နိမ့် ✓
	စုစုပေါင်း	၁၁၆	၂၅၉	၁၁	☒

ရင်းမြစ်... (၁) အိမ်ထောင်စုစာရင်း ကောက်ယူမှု၊ (၂) ကျေးရွာအုပ်စု အုပ်ချုပ်ရေးမှူးရုံး။

မှတ်ချက်။ ။ “အခြားဝင်ငွေရလုပ်ငန်းအဖြစ်လုပ်ကိုင်သူများ” အရေအတွက်တွင် “မိသားစုဝင်လုပ်အား” ထပ်မံ ထည့်သွင်းကောက်ယူခြင်း မပြုရပါ။ “ရပ်တည်နိုင်မှု (နိမ့်၊ လတ်၊ မြင့်)” ဆိုသည်မှာ ဖော်ပြပါ

လုပ်ငန်းတစ်ခုတွင် ကိုယ်ပိုင်လုပ်ငန်းလုပ်လိုသူ (သို့မဟုတ်) အလုပ်သမား/ဝန်ထမ်းအဖြစ် လုပ်ကိုင်လိုသူ များအတွက် အလုပ်အကိုင်အခွင့်အလမ်းရရှိနိုင်မှုအခြေအနေကို ဆိုလိုပါသည်။ ဥပမာ -“စိုက်ပျိုးရေး” ကဏ္ဍ ၏ “ကိုယ်ပိုင်လုပ်ငန်း”တွင်ရပ်တည်နိုင်မှု“မြင့်” ဆိုပါက အဆိုပါလုပ်ငန်းတွင် ကိုယ်ပိုင်လုပ်ငန်း တစ်ခု လုပ်ကိုင်ရန် အခွင့်အလမ်းများနေသည်ဟု ဆိုလိုပါသည်။

လေ့လာတွေ့ရှိချက်။ ။ အလယ်ကျွန်းကလေး ကျေးရွာတွင် စိုက်ပျိုးရေးလုပ်ငန်းကို အဓိကထား လုပ်ကိုင်သည့် အိမ်ထောင်စုများပြားပြီး မွေးမြူရေး၊ဝန်ထမ်း၊ အရောင်းအဝယ် လုပ်ငန်းများလည်း လုပ် ကိုင်ကြပါသည်။

(ခ-၂) လုပ်ငန်းနှင့် ကျား၊ မအလိုက် အနည်းဆုံးနှင့် အများဆုံး လုပ်အားခနှုန်းထား

ဇယား (၃) လုပ်ငန်းနှင့် ကျား၊ မအလိုက် အနည်းဆုံးနှင့် အများဆုံး လုပ်အားခနှုန်းထား

စဉ်	အလုပ်အကိုင်	ရေတွက်ပုံ	အများဆုံး (ကျပ်)		အနည်းဆုံး (ကျပ်)	
			ကျား	မ	ကျား	မ
၁	လယ်ယာစိုက်ပျိုးရေး	နေ့စား	၆၀၀၀	၃၀၀၀	၆၀၀၀	၃၀၀၀
၂	တိရစ္ဆာန်မွေးမြူရေး	နေ့စား	-	-	-	-
၃	ငါးလုပ်ငန်း (ရေချို/ရေငန် ငါးဖမ်းခြင်း၊ မွေးမြူခြင်း)	နေ့စား	၆၀၀၀	၃၀၀၀	၆၀၀၀	၃၀၀၀
၄	သတ္တုတူးဖော်ရေး/ကျောက်ထုတ်လုပ်ရေး နှင့် သဘာဝရင်းမြစ်များ ထုတ်လုပ်ခြင်း	နေ့စား	-	-	-	-
၅	ထုတ်ကုန်လုပ်ငန်း	နေ့စား	-	-	-	-
၆	ဆောက်လုပ်ရေး၊ လက်သမား၊ ပန်းရံလုပ်ငန်း	နေ့စား	၈၀၀၀	-	၈၀၀၀	-
၇	ယာဉ်၊ စက်ကိရိယာ၊ အိမ်သုံးပစ္စည်းများ ပြင်ဆင်ရေး	နေ့စား	-	-	-	-
၈	လက်လီ-လက်ကား ရောင်းဝယ်ရေး	နေ့စား	-	-	-	-
၉	ကျွမ်းကျင်ပညာရှင်များ (ဆံပင်၊ အလှပြင်၊ အပ်ချုပ်၊ အင်ဂျင်နီယာ၊ သင်တန်းပေးသူ စသည်)	နေ့စား	-	-	-	-
၁၀	ဟိုတယ်နှင့် စားသောက်ဆိုင် လုပ်ငန်း	နေ့စား	-	-	-	-

ရင်းမြစ် ... ဦးတည်အုပ်စု ဆွေးနွေးခြင်း - ရပ်မိရပ်ဖ အုပ်စု၊ အမျိုးသမီး အုပ်စု၊ လယ်သမား အုပ်စု။

မှတ်ချက် (၁) လခစား အလုပ်သမားများ၏ တစ်ရက်ဝင်ငွေ = (လစာ ÷ ၂၂.၇၅)

(၂) နာရီတွက်ဖြင့် အလုပ်သမားများ၏ တစ်ရက်ဝင်ငွေ = (တစ်နာရီဝင်ငွေ × ၈)

လေ့လာတွေ့ရှိချက်။ ။ အလယ်ကျွန်းကလေး ကျေးရွာတွင် လုပ်ငန်းများအလိုက် ဝင်ငွေခြားနား ရခြင်းမှာ လုပ်ငန်းကျွမ်းကျင်မှုအပေါ်မူတည်ပြီး ကျား/မ ဝင်ငွေကွာခြားရခြင်းမှာလည်း လုပ်အား စိုက်ထုတ် နိုင်မှုအပေါ်တွင် မူတည်ပါသည်။

(ဂ) သဘာဝရင်းမြစ်များ

(ဂ-၁) စိုက်ပျိုးနိုင်သော မြေဧရိယာ

ဇယား (၄) ကျေးရွာ၏စိုက်ပျိုးမြေ ပိုင်ဆိုင်မှု

မြေအမျိုးအစား	ဧရိယာ (ဧက)	မြေဆီလွှာ အရည်အသွေး (မှန်ရာတစ်ခုကိုသာ ရွေးရန်)
လယ်မြေ	-	ကောင်း <input type="checkbox"/> သင့် <input type="checkbox"/> ညံ့ <input type="checkbox"/>
ယာမြေ / တောင်ယာမြေ	-	ကောင်း <input type="checkbox"/> သင့် <input type="checkbox"/> ညံ့ <input type="checkbox"/>
ဥယျာဉ်ခြံမြေ	၁၁၉.၃	ကောင်း <input type="checkbox"/> သင့် <input checked="" type="checkbox"/> ညံ့ <input type="checkbox"/>
ကိုင်း/ကျွန်းမြေ	.၉	ကောင်း <input type="checkbox"/> သင့် <input checked="" type="checkbox"/> ညံ့ <input type="checkbox"/>
ခနိတောမြေ	-	ကောင်း <input type="checkbox"/> သင့် <input type="checkbox"/> ညံ့ <input type="checkbox"/>
စားကျက်မြေ	-	ကောင်း <input type="checkbox"/> သင့် <input type="checkbox"/> ညံ့ <input type="checkbox"/>
မြေလွတ် မြေလပ်	-	ကောင်း <input type="checkbox"/> သင့် <input type="checkbox"/> ညံ့ <input type="checkbox"/>
စုစုပေါင်း	၁၁၀.၂	<input checked="" type="checkbox"/>

ရင်းမြစ် ... (၁) အိမ်ထောင်စုစာရင်း ကောက်ယူမှု၊ (၂) ဦးတည်အုပ်စု ဆွေးနွေးခြင်း - လယ်သမား အုပ်စု၊ (၃) လယ်ယာမြေစီမံခန့်ခွဲရေးနှင့် စာရင်းအင်းဦးစီးဌာန၊ (၄) ကျေးရွာအုပ်စု အုပ်ချုပ်ရေးမှူးရုံး။

မှတ်ချက်။ ။ မြေလွတ်မြေလပ် ဆိုသည်မှာ ယခင်က သီးစားခံယူလုပ်ကိုင်လာခဲ့ပြီး အကြောင်းအမျိုးမျိုးကြောင့် စွန့်လွှတ်ထားသည့် သီးစားခံယူလုပ်ကိုင်သူမရှိသော စိုက်ပျိုးရေး (သို့) မွေးမြူရေးလုပ်ကိုင်နိုင်သည့် မြေနှင့် နိုင်ငံတော်က သီးသန့်လျာထားသတ်မှတ်သည့် မြေများကို ဆိုသည်။

လေ့လာတွေ့ရှိချက်။ ။ အလယ်ကျွန်းကလေး ကျေးရွာတွင် ဥယျာဉ်ခြံမြေ(၁၁၉.၃) ဧကနှင့်ကိုင်းကျွန်းမြေ (.၉)ဧက ရှိပြီး မြေဆီလွှာ အရည်အသွေး ကောင်းမွန်ပါသည်။ ဥယျာဉ်ခြံမြေများတွင် ကွမ်းနှင့် ငှက်ပျောကို အဓိက ထားစိုက်ပျိုးကြပါသည်။

(ဂ-၂) ဓာတ်သတ္တုနှင့် အခြားသဘာဝရင်းမြစ်များ

ဇယား (၅) ဓာတ်သတ္တုနှင့် အခြားသဘာဝရင်းမြစ်များ

အမျိုးအစား	ကျေးရွာနှင့် အနီးပတ်ဝန်းကျင်တွင် သဘာဝအတိုင်း တွေ့ရှိနိုင်မှု (မှန်ရာတစ်ခုကိုသာ ရွေးရန်)	အသုံးပြုနိုင်မှု (မှန်ရာတစ်ခုကိုသာ ရွေးရန်)
သတ္တုနှင့် အခြားတွင်းထွက်သယံဇာတများ (ဓာတ်ငွေ့၊ ရေနံ၊ ကျောက်မျက် စသည်။)	များ <input type="checkbox"/> သင့် <input type="checkbox"/> နည်း <input type="checkbox"/> မရှိ <input checked="" type="checkbox"/>	လွယ် <input type="checkbox"/> ခက် <input type="checkbox"/> အသုံးမပြုနိုင်ပါ <input type="checkbox"/>
ကျောက်၊ သဲ၊ ကျောက်စရစ် စသည်များ	များ <input type="checkbox"/> သင့် <input type="checkbox"/> နည်း <input checked="" type="checkbox"/> မရှိ <input type="checkbox"/>	လွယ် <input type="checkbox"/> ခက် <input type="checkbox"/> အသုံးမပြုနိုင်ပါ <input checked="" type="checkbox"/>
သဘာဝ အပင်မျိုးစိတ်များ (နွားစားဆေးဘက်ဝင်အပင်များ)	များ <input type="checkbox"/> သင့် <input type="checkbox"/> နည်း <input checked="" type="checkbox"/> မရှိ <input type="checkbox"/>	လွယ် <input type="checkbox"/> ခက် <input checked="" type="checkbox"/> အသုံးမပြုနိုင်ပါ <input type="checkbox"/>
သဘာဝ တိရစ္ဆာန်မျိုးစိတ်များ	များ <input type="checkbox"/> သင့် <input type="checkbox"/> နည်း <input type="checkbox"/> မရှိ <input checked="" type="checkbox"/>	<input checked="" type="checkbox"/>

ရင်းမြစ် ... ဦးတည်အုပ်စု ဆွေးနွေးခြင်း - ရပ်မိရပ်ဖ အုပ်စု၊ သစ်တောဦးစီးဌာန၊ အထွေထွေအုပ်ချုပ်ရေး ဦးစီးဌာန။

လေ့လာတွေ့ရှိချက်။ ။ ကျောက်၊ သဲ၊ ကျောက်စရစ်များသည် ကျေးရွာ၏အနီးပတ်ဝန်းကျင်တွင် ရှိသော်လည်း အသုံးပြုရန်မလွယ်ကူသောကြောင့် ကျေးရွာအနီးပတ်ဝန်းကျင်များမှ အလွယ်

တကူဝယ်ယူရရှိအသုံးချနိုင်ပါ သည်။ အလယ်ကျွန်းကလေး ကျေးရွာတွင် ဆေးဘက်ဝင်အပင်များ၊ သဘာဝ တိရစ္ဆာန် မျိုးစိတ် များ မရှိပါ။

(ဃ) ဥစ္စာဓနအဆင့်အခြေအနေ

ဇယား (၆) ဥစ္စာဓနအဆင့် အခြေအနေ

အကြောင်း အရာ	သတ်မှတ်စံနှုန်း			
	အဆင်ပြေသော အိမ်ထောင်စု	အလယ်အလတ်ရှိ သောအိမ်ထောင်စု	မပြေလည်သော အိမ်ထောင်စု	အလွန်မပြေလည် သောအိမ်ထောင်စု
မြေယာပိုင်ဆိုင်မှု	များ	အသင့်အတင့်	နည်း	အလွန်နည်း (သို့) မရှိ
အိမ်အခြေအနေ	အလွန်ကောင်း	အသင့်အတင့် ကောင်း	ညံ့	အလွန်ညံ့
ကုန်ထုတ်လုပ်မှုနှင့် ဆိုင်သော ပိုင်ဆိုင်မှု	များ	အသင့်အတင့်	နည်း	မရှိ
အဓိကစီးပွားရေး လုပ်ငန်း အိမ်ထောင်စု	စီးပွား (ဝင်ငွေ) အလွန်ကောင်း	စီးပွား (ဝင်ငွေ) အသင့်အတင့်	စီးပွား (ဝင်ငွေ) နည်း	စီးပွား (ဝင်ငွေ) အလွန်နည်း
	၁၉	၂၀	၄၀	၄၀

ရင်းမြစ် ... (၁) ကျေးရွာလုံးကျွတ် အစည်းအဝေးပြုလုပ်ခြင်း။

လေ့လာတွေ့ရှိချက်။ ။ အလယ်ကျွန်းကလေး ကျေးရွာတွင် အဆင်ပြေသော အိမ်ထောင်စု(၁၉)ရှိပြီး ကိုယ်ပိုင်စိုက်ပျိုးရေးနှင့်မွေးမြူရေးလုပ်ငန်းများကို အဓိကလုပ်ကိုင်ကြသည်။ အလယ်အလတ်ရှိ သော အိမ်ထောင်စုသည် စိုက်ပျိုးရေးနှင့်ဝန်ထမ်းအလုပ်ကိုလုပ်ကိုင်ကြသည်။ မပြေလည်သော အိမ် ထောင်စုများသည် စိုက်ပျိုးရေးလုပ်ငန်းများဖြင့် အသက်မွေးဝမ်း ကျောင်းပြုကြသည်။ အလွန် မပြေ လည်သော အိမ်ထောင်စုများသည် စိုက်ပျိုးရေးလုပ်ငန်းနှင့်တခြားအရပ်ဒေသတွင် သွားရောက် လုပ် ကိုင်ကြပါသည်။

(င) ထိခိုက်လွယ်မှု

(င-၁) ဝမ်းစာဖူလုံမှု

ဇယား (၇) ချေးငှားခြင်းမရှိဘဲ တစ်နေ့လျှင် အနည်းဆုံး နှစ်နပ်စားနိုင်သည့် အိမ်ထောင်စုများ (ဥစ္စာဓနအဆင့် “၃” နှင့် “၄” အိမ်ထောင်စုပေါင်း၏ ၃၀ ရာခိုင်နှုန်းစီ)

အချိန်ကာလ	အိမ်ထောင်စု အရေအတွက်	ဖြေရှင်းသည့်နည်းဗျူဟာ (ဖြေရှင်းနည်း တစ်ခုစီအလိုက် အိမ်ထောင်စု အရေအတွက်များကို ဖော်ပြရန်)
၃ လအောက် ဝမ်းစာဖူလုံမှု		အခြားအစာပြောင်းလဲစား= _____ အစာလျှော့စား = _____ အထောက်အပံ့ယူ = _____ ချေးယူ = _____ လုပ်အားခကြိုယူ = _____
၃ လနှင့် ၆ လကြား		အခြားအစာပြောင်းလဲစား= _____

အချိန်ကာလ	အိမ်ထောင်စု အရေအတွက်	ဖြေရှင်းသည့်နည်းဗျူဟာ (ဖြေရှင်းနည်း တစ်ခုစီအလိုက် အိမ်ထောင်စု အရေအတွက်များကို ဖော်ပြရန်)
ဝမ်းစာဖူလုံမှု		အစာလျှော့စား = _____ အထောက်အပံ့ယူ = _____ ချေးယူ = _____ လုပ်အားခကြိုယူ = _____
၆လ မှ ၁၂ လအထိ ဝမ်းစာဖူလုံမှု		အခြားအစာပြောင်းလဲစား = _____ အစာလျှော့စား = _____ အထောက်အပံ့ယူ = _____ ချေးယူ = _____ လုပ်အားခကြိုယူ = _____

ရင်းမြစ်...ဥစ္စာဓနအဆင့် “၃” နှင့် “၄” အိမ်ထောင်စုပေါင်း၏ ၃၀ ရာခိုင်နှုန်းစီအားစစ်တမ်းကောက်ယူခြင်း။
 လေ့လာတွေ့ရှိချက်။ ။

(c-၂) ကူညီစောင့်ရှောက်မှုအထူးလိုအပ်သော အုပ်စုများ၏ထိခိုက်လွယ်မှုအခြေအနေ
 ဇယား (၈) ကူညီစောင့်ရှောက်မှုအထူးလိုအပ်သော အုပ်စုများ၏ထိခိုက်လွယ်မှုအခြေအနေ

အကြောင်းအရာ	ကျား	မ	ပေါင်း
မိသားစုစောင့်ရှောက်မှုမရှိသော သက်ကြီးရွယ်အို ၆၄ နှစ်နှင့်အထက်	-	-	-
မိသားစု/ရပ်ရွာ၏စောင့်ရှောက်မှုမရှိသော မသန်စွမ်းသည့် ပုဂ္ဂိုလ်			
	အိမ်ထောင်စု အရေအတွက်		
ဆင်းရဲ၍မိသားစုဦးရေများသည့် အမျိုးသမီးဦးဆောင် အိမ်ထောင်စု		-	
ဆင်းရဲ၍မိသားစုဦးရေများသည့် မုဆိုးဖို/ တစ်ခုလပ် အိမ်ထောင်စု		-	
အခြားဒေသသို့ ကြာမြင့်စွာ သွားရောက် နေထိုင်လုပ်ကိုင်နေသည့် ဆင်းရဲသည့် အိမ်ထောင်စု		-	

ရင်းမြစ် ... ဦးတည်အုပ်စု ဆွေးနွေးခြင်း - ရပ်မိရပ်ဖ အုပ်စု။

လေ့လာတွေ့ရှိချက်။ ။ အလယ်ကျွန်းကလေး ကျေးရွာတွင်ကူညီစောင့်ရှောက်မှုအထူးလိုအပ်သည့် ဆင်းရဲသည့် အိမ်ထောင်စုများ မရှိပါ။

(င-၃) ကျေးရွာ၏ ထိခိုက်သက်ရောက်လွယ်မှု အခြေအနေ

ဇယား (၉) ကျေးရွာ၏ ထိခိုက်သက်ရောက်လွယ်မှု အခြေအနေ

စဉ်	ထိခိုက်လွယ်မှု အမျိုးအစား	ထိခိုက်လွယ်မှု (မှန်ရာတစ်ခုကိုသာ ရွေးရန်)			
၁	စားနပ်ရိက္ခာ မဖူလုံမှု	မြင့် <input type="checkbox"/>	လတ် <input checked="" type="checkbox"/>	နိမ့် <input type="checkbox"/>	မရှိ <input type="checkbox"/>
၂	သဘာဝရင်းမြစ် ရှားပါးမှု (မြေ၊ စိုက်ပျိုးရေး)	မြင့် <input type="checkbox"/>	လတ် <input checked="" type="checkbox"/>	နိမ့် <input type="checkbox"/>	မရှိ <input type="checkbox"/>
၃	ရေကြီးခြင်း	မြင့် <input type="checkbox"/>	လတ် <input checked="" type="checkbox"/>	နိမ့် <input type="checkbox"/>	မရှိ <input type="checkbox"/>
၄	မိုးခေါင်ခြင်း	မြင့် <input type="checkbox"/>	လတ် <input type="checkbox"/>	နိမ့် <input checked="" type="checkbox"/>	မရှိ <input type="checkbox"/>
၅	အအေးလွန်ကဲခြင်း	မြင့် <input type="checkbox"/>	လတ် <input type="checkbox"/>	နိမ့် <input type="checkbox"/>	မရှိ <input checked="" type="checkbox"/>
၆	မုန်တိုင်း	မြင့် <input type="checkbox"/>	လတ် <input checked="" type="checkbox"/>	နိမ့် <input type="checkbox"/>	မရှိ <input type="checkbox"/>
၇	ငလျင်	မြင့် <input type="checkbox"/>	လတ် <input type="checkbox"/>	နိမ့် <input checked="" type="checkbox"/>	မရှိ <input type="checkbox"/>
၈	မီးဘေး	မြင့် <input type="checkbox"/>	လတ် <input type="checkbox"/>	နိမ့် <input type="checkbox"/>	မရှိ <input checked="" type="checkbox"/>
၉	ဆားငန်ရေဝင်မြေ	မြင့် <input type="checkbox"/>	လတ် <input type="checkbox"/>	နိမ့် <input checked="" type="checkbox"/>	မရှိ <input type="checkbox"/>
၁၀	မြေပြိုခြင်း၊ မြေဆီလွှာ ပျက်ယွင်းမှု	မြင့် <input type="checkbox"/>	လတ် <input type="checkbox"/>	နိမ့် <input checked="" type="checkbox"/>	မရှိ <input type="checkbox"/>
၁၁	သစ်တောပြုန်းတီးခြင်း	မြင့် <input type="checkbox"/>	လတ် <input type="checkbox"/>	နိမ့် <input type="checkbox"/>	မရှိ <input checked="" type="checkbox"/>
၁၂	ငှက်ဖျားရောဂါ	မြင့် <input type="checkbox"/>	လတ် <input type="checkbox"/>	နိမ့် <input type="checkbox"/>	မရှိ <input checked="" type="checkbox"/>
၁၃	တီဘီရောဂါ	မြင့် <input type="checkbox"/>	လတ် <input type="checkbox"/>	နိမ့် <input checked="" type="checkbox"/>	မရှိ <input type="checkbox"/>
၁၄	ကိုယ်ခံအားကျဆင်းမှုရောဂါ	မြင့် <input type="checkbox"/>	လတ် <input type="checkbox"/>	နိမ့် <input type="checkbox"/>	မရှိ <input checked="" type="checkbox"/>
၁၅	ပြည်တွင်း ပဋိပက္ခ	မြင့် <input type="checkbox"/>	လတ် <input type="checkbox"/>	နိမ့် <input type="checkbox"/>	မရှိ <input checked="" type="checkbox"/>
၁၆	တိရစ္ဆာန် ကူးစက်ရောဂါ ကျရောက်မှု	မြင့် <input type="checkbox"/>	လတ် <input type="checkbox"/>	နိမ့် <input checked="" type="checkbox"/>	မရှိ <input type="checkbox"/>
၁၇	လူကုန်ကူးခြင်း	မြင့် <input type="checkbox"/>	လတ် <input type="checkbox"/>	နိမ့် <input type="checkbox"/>	မရှိ <input checked="" type="checkbox"/>
၁၈	ဝေးလံခေါင်သီ/လမ်းပန်း ဆက်သွယ်ရေး ခက်ခဲ စသည်	မြင့် <input type="checkbox"/>	လတ် <input checked="" type="checkbox"/>	နိမ့် <input type="checkbox"/>	မရှိ <input type="checkbox"/>

ရင်းမြစ် ... ဦးတည်အုပ်စု ဆွေးနွေးခြင်း - ရပ်မိရပ်ဖ အုပ်စု။

လေ့လာတွေ့ရှိချက်။ ။ အလယ်ကျွန်းကလေး ကျေးရွာတွင် သဘာဝဘေးအန္တရာယ် ဆိုးရွားသည့် အခြေအနေ မျိုးမရှိပါ။ ကျန်းမာရေးနှင့်ပတ်သက်၍ မိုးရာသီ အသေးစားရောဂါ အနည်းငယ်ရှိပါသည်။ ကျေးရွာ သူ/သားများ သည် စည်းစည်းလုံးလုံးနှင့် အတူတကွ နေထိုင်ကြသဖြင့် ပြည်တွင်းပဋိပက္ခများ မရှိပါ။ ကျေးရွာတွင် လူကုန်ကူးမှု မရှိပါ။

(င-၄) ထိခိုက်သက်ရောက်မှု ခံရနိုင်သည့်သူများ

ဇယား (၁၀) ထိခိုက်သက်ရောက်မှုခံရနိုင်သည့်သူများ

စဉ်	ထိခိုက်သက်ရောက်မှု ခံရနိုင်သည့်သူများ	ထိခိုက်လွယ်မှု (မှန်ရာတစ်ခုကိုသာ ရွေးရန်)			
၁	လူငယ်	မြင့် <input type="checkbox"/>	လတ် <input type="checkbox"/>	နိမ့် <input type="checkbox"/>	မရှိ <input checked="" type="checkbox"/>
၂	အမျိုးသမီး ဦးဆောင်သည့် ဆင်းရဲသည့် အိမ်ထောင်စု	မြင့် <input type="checkbox"/>	လတ် <input type="checkbox"/>	နိမ့် <input checked="" type="checkbox"/>	မရှိ <input type="checkbox"/>
၃	မြေယာမဲ့ ဆင်းရဲသားတောင်သူ	မြင့် <input type="checkbox"/>	လတ် <input type="checkbox"/>	နိမ့် <input checked="" type="checkbox"/>	မရှိ <input type="checkbox"/>
၄	သဘာဝဘေးဒဏ် ဆိုးရွားစွာ ကျရောက်နိုင်သော အိမ်ထောင်စု/ ကူးစက်ရောဂါ ထူပြောသောဒေသတွင် နေထိုင်သူ	မြင့် <input type="checkbox"/>	လတ် <input type="checkbox"/>	နိမ့် <input type="checkbox"/>	မရှိ <input checked="" type="checkbox"/>

စဉ်	ထိခိုက်သက်ရောက်မှု ခံရနိုင်သည့်သူများ	ထိခိုက်လွယ်မှု (မှန်ရာတစ်ခုကိုသာ ရွေးရန်)
၅	မြစ်ကမ်းဘေး နေထိုင်သူများ	မြင့် <input type="checkbox"/> လတ် <input checked="" type="checkbox"/> နိမ့် <input type="checkbox"/> မရှိ <input type="checkbox"/>
၆	မတော်တဆမှုဖြစ်နိုင်ခြေများသော နေရာ (Prone to accident) တွင် နေထိုင်သူများ	မြင့် <input type="checkbox"/> လတ် <input type="checkbox"/> နိမ့် <input type="checkbox"/> မရှိ <input checked="" type="checkbox"/>
၇	ပြည်တွင်းနေရပ်စွန့်ခွာရွှေ့ပြောင်းခံရသူများ (IDP)	မြင့် <input type="checkbox"/> လတ် <input type="checkbox"/> နိမ့် <input type="checkbox"/> မရှိ <input checked="" type="checkbox"/>
၈	မြေနိမ့်ပိုင်း နေထိုင်သူများ	မြင့် <input type="checkbox"/> လတ် <input type="checkbox"/> နိမ့် <input type="checkbox"/> မရှိ <input checked="" type="checkbox"/>
၉	ငါးကန်ပိုင်ရှင်များ	မြင့် <input type="checkbox"/> လတ် <input checked="" type="checkbox"/> နိမ့် <input type="checkbox"/> မရှိ <input type="checkbox"/>
၁၀	လက်လုပ်လက်စားများ၊ ကျပန်းများ	မြင့် <input type="checkbox"/> လတ် <input checked="" type="checkbox"/> နိမ့် <input type="checkbox"/> မရှိ <input type="checkbox"/>
၁၁	လူနည်းစုလူမျိုးများ	မြင့် <input type="checkbox"/> လတ် <input type="checkbox"/> နိမ့် <input type="checkbox"/> မရှိ <input checked="" type="checkbox"/>
၁၂	ဒေသတွင်းပဋိပက္ခ ဧရိယာတွင် နေထိုင်သူများ	မြင့် <input type="checkbox"/> လတ် <input type="checkbox"/> နိမ့် <input type="checkbox"/> မရှိ <input checked="" type="checkbox"/>
၁၃	နယ်စပ်ဒေသတွင် နေထိုင်သူများ	မြင့် <input type="checkbox"/> လတ် <input type="checkbox"/> နိမ့် <input type="checkbox"/> မရှိ <input checked="" type="checkbox"/>
၁၄	ရွှေတွင်းလုပ်သားများ	မြင့် <input type="checkbox"/> လတ် <input type="checkbox"/> နိမ့် <input type="checkbox"/> မရှိ <input checked="" type="checkbox"/>
၁၅	လှည့်လည်သွားလာ၍ ဈေးရောင်းသူများ	မြင့် <input type="checkbox"/> လတ် <input type="checkbox"/> နိမ့် <input checked="" type="checkbox"/> မရှိ <input type="checkbox"/>
၁၆	နေရပ်ပြန် အခြေချသူများ	မြင့် <input type="checkbox"/> လတ် <input type="checkbox"/> နိမ့် <input checked="" type="checkbox"/> မရှိ <input type="checkbox"/>
၁၇	ရွှေ့ပြောင်းလုပ်သားများ	မြင့် <input type="checkbox"/> လတ် <input type="checkbox"/> နိမ့် <input checked="" type="checkbox"/> မရှိ <input type="checkbox"/>
၁၈	ကားမောင်းပြီး အသက်မွေးသူများ	မြင့် <input type="checkbox"/> လတ် <input type="checkbox"/> နိမ့် <input type="checkbox"/> မရှိ <input checked="" type="checkbox"/>

ရင်းမြစ် ... ဦးတည်အုပ်စု ဆွေးနွေးခြင်း - ရပ်မိရပ်ဖ အုပ်စု။

လေ့လာတွေ့ရှိချက်။ ။ အလယ်ကျွန်းကလေး ကျေးရွာတွင် မြစ်ကမ်းဘေးနေထိုင်သူ၊ ဆင်းရဲသား တောင်သူများ၊ လက်လုပ် လက်စားကျပ်စား လုပ်ကိုင်သည့် အိမ်ထောင်စုများ သဖြင့် ၎င်းအိမ်ထောင် စုများသည် သဘာဝဘေးနှင့် စားနပ် ရိက္ခာမဖူလုံသည့် အခြေအနေများ ကြုံတွေ့ပါက အခြား အိမ် ထောင်စုများ ထက်ပို၍ ထိခိုက် ခံစား လွယ်နိုင်ပါသည်။

- (၂) ကျေးရွာ၏ လက်ရှိ ဖွံ့ဖြိုးရေး အခြေအနေ
 - (က) ဖွံ့ဖြိုးရေးအဖွဲ့အစည်းများ အခြေအနေ
 - (က-၁) ကျေးရွာတွင်းရှိ လူထုအခြေပြု အဖွဲ့အစည်းများ
- ဇယား (၁၁) ကျေးရွာတွင်းရှိ လူထုအခြေပြု အဖွဲ့အစည်းများ

စဉ်	အဖွဲ့အစည်း အမည်	အမျိုးအစား (မှန်ရာတစ်ခုကိုသာ ရွေးရန်)	အဖွဲ့ဝင်ဦးရေ			လုပ်ငန်းတာဝန် (အနည်းဆုံးတစ်ခုနှင့် အထက် ရွေးနိုင်သည်။)	စွမ်းဆောင်နိုင်မှု (မှန်ရာတစ်ခုကိုသာ ရွေးရန်)
			ကျား	မ	ပေါင်း		
၁	အုပ်ချုပ်ရေး	၁ <input type="checkbox"/> ၂ <input checked="" type="checkbox"/> ၃ <input type="checkbox"/>	၅	-	၅	ပညာရေး <input checked="" type="checkbox"/> ငွေကြေး <input checked="" type="checkbox"/> ကျန်းမာရေး <input checked="" type="checkbox"/> ဘာသာရေး <input checked="" type="checkbox"/> စိုက်ပျိုးမွေးမြူရေး <input checked="" type="checkbox"/> သာရေး/နာရေး၊ လူမှုဖွံ့ဖြိုးရေး <input checked="" type="checkbox"/>	ကောင်း <input type="checkbox"/> သင့် <input checked="" type="checkbox"/> ညံ့ <input type="checkbox"/>

စဉ်	အဖွဲ့အစည်းအမည်	အမျိုးအစား (မှန်ရာတစ်ခုကိုသာရွေးရန်)	အဖွဲ့ဝင်ဦးရေ			လုပ်ငန်းတာဝန် (အနည်းဆုံးတစ်ခုနှင့် အထက်ရွေးနိုင်သည်။)	စွမ်းဆောင်နိုင်မှု (မှန်ရာတစ်ခုကိုသာ ရွေးရန်)
			ကျား	မ	ပေါင်း		
						လုံခြုံရေးနှင့် ကာကွယ်ရေး <input checked="" type="checkbox"/>	
၂	ရပ်မိရပ်ဖ	၁ <input type="checkbox"/> ၂ <input checked="" type="checkbox"/> ၃ <input type="checkbox"/>	၅	-	၅	ပညာရေး <input checked="" type="checkbox"/> ငွေကြေး <input type="checkbox"/> ကျန်းမာရေး <input type="checkbox"/> ဘာသာရေး <input checked="" type="checkbox"/> စိုက်ပျိုးမွေးမြူရေး <input type="checkbox"/> သာရေး/နာရေးလူမှုဖွံ့ဖြိုးရေး <input checked="" type="checkbox"/> လုံခြုံရေးနှင့် ကာကွယ်ရေး <input checked="" type="checkbox"/>	ကောင်း <input type="checkbox"/> သင့် <input checked="" type="checkbox"/> ညံ့ <input type="checkbox"/>
၃	အမျိုးသား အမျိုးသမီး	၁ <input type="checkbox"/> ၂ <input checked="" type="checkbox"/> ၃ <input type="checkbox"/>	၂၀	၂၀	၄၀	ပညာရေး <input checked="" type="checkbox"/> ငွေကြေး <input type="checkbox"/> ကျန်းမာရေး <input checked="" type="checkbox"/> ဘာသာရေး <input checked="" type="checkbox"/> စိုက်ပျိုးမွေးမြူရေး <input type="checkbox"/> သာရေး/နာရေးလူမှုဖွံ့ဖြိုးရေး <input checked="" type="checkbox"/> လုံခြုံရေးနှင့် ကာကွယ်ရေး <input type="checkbox"/>	ကောင်း <input type="checkbox"/> သင့် <input checked="" type="checkbox"/> ညံ့ <input type="checkbox"/>
၄	ပရဟိတ	၁ <input type="checkbox"/> ၂ <input checked="" type="checkbox"/> ၃ <input type="checkbox"/>	၂၀	၁၀	၃၀	ပညာရေး <input type="checkbox"/> ငွေကြေး <input type="checkbox"/> ကျန်းမာရေး <input type="checkbox"/> ဘာသာရေး <input checked="" type="checkbox"/> စိုက်ပျိုးမွေးမြူရေး <input type="checkbox"/> သာရေး/နာရေးလူမှုဖွံ့ဖြိုးရေး <input checked="" type="checkbox"/> လုံခြုံရေးနှင့် ကာကွယ်ရေး <input checked="" type="checkbox"/>	ကောင်း <input type="checkbox"/> သင့် <input checked="" type="checkbox"/> ညံ့ <input type="checkbox"/>
၅	ဂေါပက	၁ <input type="checkbox"/> ၂ <input type="checkbox"/> ၃ <input checked="" type="checkbox"/>	၆	၃	၉	ပညာရေး <input type="checkbox"/> ငွေကြေး <input type="checkbox"/> ကျန်းမာရေး <input type="checkbox"/> ဘာသာရေး <input checked="" type="checkbox"/> စိုက်ပျိုးမွေးမြူရေး <input type="checkbox"/> သာရေး/နာရေးလူမှုဖွံ့ဖြိုးရေး <input type="checkbox"/> လုံခြုံရေးနှင့် ကာကွယ်ရေး <input type="checkbox"/>	ကောင်း <input type="checkbox"/> သင့် <input checked="" type="checkbox"/> ညံ့ <input type="checkbox"/>
၆	လူငယ်	၁ <input type="checkbox"/> ၂ <input checked="" type="checkbox"/> ၃ <input type="checkbox"/>	၂၀	၁၀	၃၀	ပညာရေး <input type="checkbox"/> ငွေကြေး <input type="checkbox"/> ကျန်းမာရေး <input checked="" type="checkbox"/> ဘာသာရေး <input checked="" type="checkbox"/> စိုက်ပျိုးမွေးမြူရေး <input type="checkbox"/> သာရေး/နာရေးလူမှုဖွံ့ဖြိုးရေး <input checked="" type="checkbox"/> လုံခြုံရေးနှင့် ကာကွယ်ရေး <input checked="" type="checkbox"/>	ကောင်း <input type="checkbox"/> သင့် <input checked="" type="checkbox"/> ညံ့ <input type="checkbox"/>

ရင်းမြစ် ... ဦးတည်အုပ်စု ဆွေးနွေးခြင်း - ရပ်မိရပ်ဖ အုပ်စု၊ အမျိုးသမီး အုပ်စု။

အုပ်စုအမျိုးအစား

- (၁) စီးပွားရေးအခြေခံသောအုပ်စု- လယ်သမားအဖွဲ့၊ ငွေစုငွေချေးအဖွဲ့ စသည်။
- (၂) လူမှုရေးအဖွဲ့ - ဥပမာ - အမျိုးသမီးအဖွဲ့၊ လူငယ်အဖွဲ့၊ ကိုယ်ထူကိုယ်ထအဖွဲ့။
- (၃) ဘာသာရေးနှင့် ယဉ်ကျေးမှုအဖွဲ့။

လေ့လာတွေ့ရှိချက်။ ။ အလယ်ကျွန်းကလေး ကျေးရွာ၏ အုပ်ချုပ်မှု၊ စီမံကွပ်ကဲမှုတို့တွင် အမျိုးသမီး ပါဝင်ပြီး ဖွံ့ဖြိုးရေးလုပ်ငန်းများ ဆောင်ရွက်ရာတွင် အဖွဲ့များအားလုံး စုပေါင်း၍ စည်းလုံးစွာဖြင့် ဆောင်ရွက်ကြပါသည်။ အမျိုးသား၊အမျိုးသမီးအဖွဲ့များသည် ကျေးရွာမှဆောင်ရွက်သည့် ကိစ္စများ အား လိုက်ပါ ဆောင်ရွက်ပေးကြပါသည်။ ရပ်မိရပ်ဖအဖွဲ့မှာလည်း ကျောင်း၏ လိုအပ်ချက်နှင့် ကလေးများ ပညာသင်ကြား ရာတွင် အခက်အခဲ မရှိ

စေရန် အလေးထား ဆောင်ရွက်နေပါသည်။ ပရဟိတအဖွဲ့တို့သည် ကျေးရွာ၏ သာရေးနာရေးနှင့် အခြားသော ပရဟိတလုပ်ငန်းများတွင် အတူ တကွ စုပေါင်းလုပ်ကိုင် နေကြ ပါသည်။

(က-၂) ကျေးရွာဖွံ့ဖြိုးရေး ဆောင်ရွက်နေသော ပြင်ပအဖွဲ့အစည်းများ

ဇယား (၁၂) ကျေးရွာဖွံ့ဖြိုးရေး ဆောင်ရွက်နေသော ပြင်ပအဖွဲ့အစည်းများ

စဉ်	အမည်	အဖွဲ့အစည်း အမျိုးအစား (မှန်ရာတစ်ခုကိုသာ ရွေးရန်)	အဖွဲ့အစည်း၏ လုပ်ငန်းတာဝန်များနှင့် အစီအစဉ် (အနည်းဆုံးတစ်ခုနှင့်အထက်ရွေးနိုင်သည်)
၁	ကိုရီးယား	၁ <input type="checkbox"/> ၂ <input checked="" type="checkbox"/> ၃ <input type="checkbox"/> ၄ <input type="checkbox"/> ၅ <input type="checkbox"/> ၆ <input type="checkbox"/> ၇ <input type="checkbox"/>	ပညာရေး <input type="checkbox"/> ငွေကြေး <input checked="" type="checkbox"/> ကျန်းမာရေး <input type="checkbox"/> ဘာသာရေး <input type="checkbox"/> စိုက်ပျိုးမွေးမြူရေး <input type="checkbox"/> သာရေး/နာရေး၊ လူမှုဖွံ့ဖြိုးရေး <input type="checkbox"/>
၂	Pact Myanmar	၁ <input type="checkbox"/> ၂ <input checked="" type="checkbox"/> ၃ <input type="checkbox"/> ၄ <input type="checkbox"/> ၅ <input type="checkbox"/> ၆ <input type="checkbox"/> ၇ <input type="checkbox"/>	ပညာရေး <input type="checkbox"/> ငွေကြေး <input checked="" type="checkbox"/> ကျန်းမာရေး <input type="checkbox"/> ဘာသာရေး <input type="checkbox"/> စိုက်ပျိုးမွေးမြူရေး <input type="checkbox"/> သာရေး/နာရေး၊ လူမှုဖွံ့ဖြိုးရေး <input type="checkbox"/>
၃		၁ <input type="checkbox"/> ၂ <input type="checkbox"/> ၃ <input type="checkbox"/> ၄ <input type="checkbox"/> ၅ <input type="checkbox"/> ၆ <input type="checkbox"/> ၇ <input type="checkbox"/>	ပညာရေး <input type="checkbox"/> ငွေကြေး <input type="checkbox"/> ကျန်းမာရေး <input type="checkbox"/> ဘာသာရေး <input type="checkbox"/> စိုက်ပျိုးမွေးမြူရေး <input type="checkbox"/> သာရေး/နာရေး၊ လူမှုဖွံ့ဖြိုးရေး <input type="checkbox"/>
၄		၁ <input type="checkbox"/> ၂ <input type="checkbox"/> ၃ <input type="checkbox"/> ၄ <input type="checkbox"/> ၅ <input type="checkbox"/> ၆ <input type="checkbox"/> ၇ <input type="checkbox"/>	ပညာရေး <input type="checkbox"/> ငွေကြေး <input type="checkbox"/> ကျန်းမာရေး <input type="checkbox"/> ဘာသာရေး <input type="checkbox"/> စိုက်ပျိုးမွေးမြူရေး <input type="checkbox"/> သာရေး/နာရေး၊ လူမှုဖွံ့ဖြိုးရေး <input type="checkbox"/>
၅		၁ <input type="checkbox"/> ၂ <input type="checkbox"/> ၃ <input type="checkbox"/> ၄ <input type="checkbox"/> ၅ <input type="checkbox"/> ၆ <input type="checkbox"/> ၇ <input type="checkbox"/>	ပညာရေး <input type="checkbox"/> ငွေကြေး <input type="checkbox"/> ကျန်းမာရေး <input type="checkbox"/> ဘာသာရေး <input type="checkbox"/> စိုက်ပျိုးမွေးမြူရေး <input type="checkbox"/> သာရေး/နာရေး၊ လူမှုဖွံ့ဖြိုးရေး <input type="checkbox"/>
၆		၁ <input type="checkbox"/> ၂ <input type="checkbox"/> ၃ <input type="checkbox"/> ၄ <input type="checkbox"/> ၅ <input type="checkbox"/> ၆ <input type="checkbox"/> ၇ <input type="checkbox"/>	ပညာရေး <input type="checkbox"/> ငွေကြေး <input type="checkbox"/> ကျန်းမာရေး <input type="checkbox"/> ဘာသာရေး <input type="checkbox"/> စိုက်ပျိုးမွေးမြူရေး <input type="checkbox"/> သာရေး/နာရေး၊ လူမှုဖွံ့ဖြိုးရေး <input type="checkbox"/>

ရင်းမြစ် ... ဦးတည်အုပ်စု ဆွေးနွေးခြင်း - ရပ်မိရပ်ဖ အုပ်စု။

မှတ်ချက်။

- (၁) ဘာသာရေးနှင့်ပတ်သက်သောအဖွဲ့အစည်း (ပြည်တွင်း/ ပြည်ပ) (ဥပမာ - ဓမ္မစကူးလ် ဖောင်ဒေးရှင်း၊ Christian Aid Missions စသည်)
- (၂) အစိုးရမဟုတ်သောအဖွဲ့အစည်း (ပြည်တွင်း/ပြည်ပ) (ဥပမာ - Care International, Save the Children, Gret, Pact Myanmar စသည်)
- (၃) အရပ်ဘက်လူမှုအဖွဲ့အစည်း
- (၄) နိုင်ငံအများ၏ ရန်ပုံငွေဖြင့်ဆောင်ရွက်သော ဖွံ့ဖြိုးရေး အဖွဲ့အစည်းများ (ဥပမာ-ကုလသမဂ္ဂအဖွဲ့၊ ကမ္ဘာ့ဘဏ်၊ အာရှဖွံ့ဖြိုးရေးဘဏ်)
- (၅) နိုင်ငံတစ်ခု၏ ရန်ပုံငွေဖြင့် ဖွဲ့စည်းထားသော ဖွံ့ဖြိုးရေး အဖွဲ့အစည်းများ (ဥပမာ GIZ, UKAid, USAid,

- စသည်)
- (၆) ပရဟိတအဖွဲ့ (ပြည်တွင်း/ ပြည်ပ)
- (၇) ပုဂ္ဂလိကအဖွဲ့အစည်းများ

နိုင်ငံတော်မှ ဒေသအကျိုး၊ ပြည်သူ့အကျိုးကို ထိရောက်စွာထမ်းဆောင်နိုင်စေရန်အလို့ငှာ ဥပဒေ၊ နည်းဥပဒေ၊ လမ်းညွှန်ချက်များဖြင့် ပြဋ္ဌာန်းကာ ဖွဲ့စည်းပေးထားနေသော အဖွဲ့အစည်း၊ အသင်းအဖွဲ့များ (ဥပမာ - သမဝါယမဦးစီးဌာန၏ သမဝါယမအသင်း၊ ကျေးလက်ဒေသဖွံ့ဖြိုးတိုးတက်ရေး ဦးစီးဌာန၏ မြစ်စိမ်းရောင် စသည်) တို့ကို ဤဇယားတွင် ထည့်သွင်းဖော်ပြခြင်း မပြုပါရန်။

လေ့လာတွေ့ရှိချက်။ ။ အလယ်ကျွန်းကလေး ကျေးရွာတွင် ကျေးရွာဖွံ့ဖြိုးရေး ဆောင်ရွက်နေသောပြင်ပ အဖွဲ့အစည်းများမှာ စိုက်ဘဏ်၊ ကိုရီးယား၊ Pact Myanmar အဖွဲ့(၃)ဖွဲ့သာရှိပါသည်။

(ခ) စီးပွားရေးနှင့်အသက်မွေးမှု အခြေအနေ

- (ခ-၁) သီးနှံထုတ်လုပ်ရေး
- (၁) စိုက်ပျိုးမြေပိုင်ဆိုင်မှု

ဇယား (၁၃) ကျေးရွာ၏ စိုက်ပျိုးမြေပိုင်ဆိုင်မှု၊ မြေယာပိုင်ဆိုင်သည့် အိမ်ထောင်စု

စဉ်	မြေပိုင်ဆိုင်မှုအရွယ်အစား	အိမ်ထောင်စု အရေအတွက်	ဖွံ့ဖြိုးရေးအမြင် သတ်မှတ်ချက်
၁	မြေယာမဲ့	၃၅	မြေမဲ့ယာမဲ့
၂	၂.၅ ဧကအောက်	၆၉	ဆင်းရဲသားတောင်သူ
၃	၂.၅ ဧကမှ ၅ ဧက ကြား	၁၂	တောင်သူငယ်
၄	၅ ဧကမှ ၁၂.၅ ဧက ကြား	၃	တောင်သူလတ်
၅	၁၂.၅ ဧက အထက်	-	တောင်သူကြီး
ကျေးရွာရှိအိမ်ထောင်စု စုစုပေါင်း		၁၁၉	<input checked="" type="checkbox"/>

ရင်းမြစ်... (၁) အိမ်ထောင်စုစာရင်း ကောက်ယူမှု၊ (၂) ကျေးရွာအုပ်စု အုပ်ချုပ်ရေးမှူးရုံး။

လေ့လာတွေ့ရှိချက်။ ။ အလယ်ကျွန်းကလေး ကျေးရွာတွင် မြေယာမဲ့အိမ်ထောင်စုများသည် စုစုပေါင်း အိမ်ထောင်စု၏ (၂၉)ရာခိုင်နှုန်းခန့် ရှိနေပြီး အများစုသည် စိုက်ပျိုးရေးနှင့် ဝန်ထမ်းလုပ်ငန်း စသည် တို့ လုပ်ကိုင် နေကြပါသည်။ ၂.၅ ဧကအောက် ဆင်းရဲသားတောင်သူ (၆၉)အိမ်ထောင်စု၊ ၂.၅ ဧကမှ ၅ ဧကကြား တောင်သူငယ် (၁၂)အိမ်ထောင်စု၊ ၅ ဧကမှ ၁၂.၅ ဧက ကြား တောင်သူ လတ် (၃) အိမ်ထောင်စု စသည်တို့ ရှိကြပြီး အဓိကအားဖြင့် ကွမ်းနှင့်ငှက်ပျောကို အားထား စိုက်ပျိုးကြပါသည်။ မြေယာမဲ့အိမ်ထောင်စု(၃၅)စုရှိပါသည်။

(၂) အစိုးရနှင့် ပုဂ္ဂလိက ရေအရင်းအမြစ်များမှ ရေသွင်းနိုင်သည့် ဧရိယာ

ဇယား (၁၄) ကျေးရွာ၏ ရေအရင်းအမြစ်နှင့် ရေသွင်းဧရိယာ

စဉ်	အရင်းအမြစ်	ရေသောက် (ဧက)	ရေရှိနိုင်မှု	
			တစ်နှစ်ပတ်လုံး/ ရာသီအလိုက် (မှန်ရာ တစ်ခုကိုသာ ရွေးရန်)	လုံလောက်မှု (ရှိ/မရှိ) (မှန်ရာတစ်ခုကိုသာရွေးရန်)
၁	ဆည်	-	တစ်နှစ်ပတ်လုံး <input type="checkbox"/> ရာသီအလိုက် <input type="checkbox"/> မဖြေဆိုပါ <input type="checkbox"/>	ရှိ <input type="checkbox"/> မရှိ <input type="checkbox"/> မဖြေဆိုပါ <input type="checkbox"/>

စဉ်	အရင်းအမြစ်	ရေသောက် (ဧက)	ရေရရှိနိုင်မှု	
			တစ်နှစ်ပတ်လုံး/ ရာသီအလိုက် (မှန်ရာ တစ်ခုကိုသာ ရွေးရန်)	လုံလောက်မှု (ရှိ/မရှိ) (မှန်ရာတစ်ခုကိုသာရွေးရန်)
၂	ရေလွှဲသည်	-	တစ်နှစ်ပတ်လုံး <input type="checkbox"/> ရာသီအလိုက် <input type="checkbox"/> မဖြေဆိုပါ <input type="checkbox"/>	ရှိ <input type="checkbox"/> မရှိ <input type="checkbox"/> မဖြေဆိုပါ <input type="checkbox"/>
၃	မြစ်ရေတင် စီမံကိန်း	-	တစ်နှစ်ပတ်လုံး <input type="checkbox"/> ရာသီအလိုက် <input type="checkbox"/> မဖြေဆိုပါ <input type="checkbox"/>	ရှိ <input type="checkbox"/> မရှိ <input type="checkbox"/> မဖြေဆိုပါ <input type="checkbox"/>
၄	ရေသွင်းမြောင်း (ရေတံခါး)	-	တစ်နှစ်ပတ်လုံး <input type="checkbox"/> ရာသီအလိုက် <input type="checkbox"/> မဖြေဆိုပါ <input type="checkbox"/>	ရှိ <input type="checkbox"/> မရှိ <input type="checkbox"/> မဖြေဆိုပါ <input type="checkbox"/>
၅	အဝီစိတွင်း	-	တစ်နှစ်ပတ်လုံး <input type="checkbox"/> ရာသီအလိုက် <input type="checkbox"/> မဖြေဆိုပါ <input type="checkbox"/>	ရှိ <input type="checkbox"/> မရှိ <input type="checkbox"/> မဖြေဆိုပါ <input type="checkbox"/>
၆	လက်ငင် ရေတွင်း	-	တစ်နှစ်ပတ်လုံး <input type="checkbox"/> ရာသီအလိုက် <input type="checkbox"/> မဖြေဆိုပါ <input type="checkbox"/>	ရှိ <input type="checkbox"/> မရှိ <input type="checkbox"/> မဖြေဆိုပါ <input type="checkbox"/>
၇	စိမ့်စမ်းရေ	-	တစ်နှစ်ပတ်လုံး <input type="checkbox"/> ရာသီအလိုက် <input type="checkbox"/> မဖြေဆိုပါ <input type="checkbox"/>	ရှိ <input type="checkbox"/> မရှိ <input type="checkbox"/> မဖြေဆိုပါ <input type="checkbox"/>
၈	ချောင်းရေ	၁၁၉	တစ်နှစ်ပတ်လုံး <input type="checkbox"/> ရာသီအလိုက် <input checked="" type="checkbox"/> မဖြေဆိုပါ <input type="checkbox"/>	ရှိ <input type="checkbox"/> မရှိ <input checked="" type="checkbox"/> မဖြေဆိုပါ <input type="checkbox"/>

ရင်းမြစ် ... (၁) ဦးတည်အုပ်စု ဆွေးနွေးခြင်း - လယ်သမား အုပ်စု၊ (၂) ဆည်မြောင်းဦးစီးဌာန၊ စိုက်ပျိုးရေး ဦးစီးဌာန။

လေ့လာတွေ့ရှိချက်။ ။ အလယ်ကျွန်းကလေး ကျေးရွာ၏စိုက်ပျိုးရေးတွင် ချောင်းရေနှင့်မိုးရေကိုသာ အဓိကထား လုပ်ကိုင်ကြပါသည်။ ကျေးရွာရှိ ဥယျာဉ်ခြံမြေဧက များ သည် နွေရာသီတွင် ရေ လုံလောက်မှု နည်းပါးသည်ကို တွေ့ရှိရ ပါသည်။

(၃) အဓိကသီးနှံများနှင့် အထွက်နှုန်း

ဇယား (၁၅) အဓိကသီးနှံများနှင့် အထွက်နှုန်း

သီးနှံ	စုစု ပေါင်း စိုက် ဧက	တစ်ဧက အထွက်နှုန်း				သီးနှံ စိုက်ပျိုး သည့် ကာလ		သွင်းအားစု လိုအပ်ချက် (မှန်ရာတစ်ခုကို သာ ရွေးရန်)	အမြတ် ရရှိနိုင်မှု (မှန်ရာတစ်ခုကို သာ ရွေးရန်)
		ယူနစ်	အနည်း ဆုံး	အများ ဆုံး	ပျမ်း မျှ	မှ	ထိ		
ကွမ်း	၁၁၀.၂	တင်း	၃၀	၇၀	၄၀	ဇွန်	ဒီဇင်ဘာ	မြင့် <input type="checkbox"/> လတ် <input checked="" type="checkbox"/> နိမ့် <input type="checkbox"/>	မြင့် <input type="checkbox"/> လတ် <input checked="" type="checkbox"/> နိမ့် <input type="checkbox"/>
								မြင့် <input type="checkbox"/> လတ် <input type="checkbox"/> နိမ့် <input type="checkbox"/>	မြင့် <input type="checkbox"/> လတ် <input type="checkbox"/> နိမ့် <input type="checkbox"/>

ရင်းမြစ် ... ဦးတည်အုပ်စု ဆွေးနွေးခြင်း - လယ်သမား အုပ်စု။

လေ့လာတွေ့ရှိချက်။ ။ အလယ်ကျွန်းကလေး ကျေးရွာသည် ကွမ်းနှင့်ငှက်ပျောကို စိုက်ပျိုးသော ကျေးရွာ ဖြစ်ပါသည်။ ကွမ်းအထွက်နှုန်းမှာ နှစ်စဉ်ပုံမှန်မရှိ ရာသီဥတု အခြေအနေပေါ် မူတည်ပြီး အထွက် နှုန်းမှာ ပျမ်းမျှအနေဖြင့် တစ်ဧကလျှင် (၄၀) ပိဿခန့် ထွက်ရှိပါသည်။ ကွမ်းအထွက်နှုန်း နည်းရ ခြင်းမှာ စိုက်ပျိုးရေးနည်းပညာဆိုင်ရာ အသိပညာများ အားနည်းချက်

ရှိနေသောကြောင့် နည်းပညာ များ မျှဝေပေးရန် လိုအပ်လျှက် ရှိပါသည်။

(၄) လယ်ယာသုံးစက်ကိရိယာများ

ဇယား (၁၆) ကျေးရွာ၏ စိုက်ပျိုးရေးသုံး ကိရိယာများ ပိုင်ဆိုင်မှု

စက်အမျိုးအစား	တစ်ဦးချင်း ပိုင်	ရွာပိုင်	အဖွဲ့ပိုင်	ငှားရမ်းလုပ်ကိုင်နေသော တောင်သူ အရေအတွက်
ထွန်စက်	-	-	-	-
လက်တွန်းထွန်စက်	-	-	-	-
အစေ့ချ ကိရိယာ	-	-	-	-
ရိတ်သိမ်းခြွေလှေ့စက်	-	-	-	-
ရိတ်သိမ်းစက်	-	-	-	-
ခြွေလှေ့စက်	-	-	-	-
ရေစုပ်စက်	၁၃	-	-	-
ခြေနင်းရေတင်စက်	-	-	-	-
မြက်ရိတ်စက်	-	-	-	-

ရင်းမြစ်... (၁) အိမ်ထောင်စုစာရင်း ကောက်ယူမှု၊ (၂) ဦးတည်အုပ်စု ဆွေးနွေးခြင်း - လယ်သမား အုပ်စု။ လေ့လာတွေ့ရှိချက်။ ။ အလယ်ကျွန်းကလေး ကျေးရွာ၏ စိုက်ပျိုးရေးသုံးကိရိယာများ ပိုင်ဆိုင်မှုမှာ ကိုယ်ပိုင်နည်းပါးကြပါသည်။

(၅) သီးနှံအထွက်နှုန်း တိုးစေရန်အတွက် အခွင့်အလမ်းများ

ဇယား (၁၇) သီးနှံအထွက်နှုန်း တိုးစေရန်အတွက် အခွင့်အလမ်းများ

အခွင့်အလမ်း	ဖော်ပြချက်/ရင်းလင်းချက် (မှန်ရာတစ်ခုကိုသာ ရွေးရန်။ ဇယား ၁၇ နှင့် ၁၈ ကို ချိတ်ဆက် စစ်ဆေးပြီးမှ ဖြေဆိုရန်။ ဖြေဆိုရန် မလိုအပ်ဟု ယူဆသော အချက်များရှိပါက “မဖြေဆိုပါ” ဟူသော အကွက်ကိုရွေးရန်။)
သဘာဝ ရေမြေရာသီဥတု အနေအထား	အလွန်ကောင်း <input type="checkbox"/> ကောင်း <input type="checkbox"/> သင့်တင့်မျှတ <input checked="" type="checkbox"/>
လယ်ယာမြေ အသုံးချနိုင်မှု	အလွန်ကောင်း <input type="checkbox"/> ကောင်း <input type="checkbox"/> သင့်တင့်မျှတ <input checked="" type="checkbox"/>
စိုက်ပျိုးရေး အရင်းအမြစ်	ပေါများ <input type="checkbox"/> အသင့်အတင့်ရှိ <input checked="" type="checkbox"/>
ချေးငွေနှင့် ငွေကြေးဝန်ဆောင်မှု	အလွယ်တကူရသည် <input type="checkbox"/> ရသည် <input type="checkbox"/>
သီးနှံမျိုးစေ့ ရရှိနိုင်မှု	မျိုးကောင်းမျိုးသန့်များကို လွယ်ကူစွာ ဝယ်ယူနိုင်သည် <input type="checkbox"/> သီးနှံမျိုးစေ့များ ဝယ်ယူရရှိနိုင်သည် <input checked="" type="checkbox"/>
သဘာဝမြေဆွေး / အော်ဂဲနစ် မြေဩဇာ နှင့် အခြား အော်ဂဲနစ် သွင်းအားစုများ	လွယ်ကူစွာဝယ်ယူ/ရနိုင်သည် <input type="checkbox"/> ဝယ်ယူရနိုင်သည် <input type="checkbox"/>
ဓာတုပိုးသတ်ဆေး၊ ဓာတ်မြေဩဇာနှင့် အခြား ဓာတုဗေဒ သွင်းအားစုများ	လွယ်ကူစွာဝယ်ယူ/ရနိုင်သည် <input type="checkbox"/> ဝယ်ယူရနိုင်သည် <input type="checkbox"/>
လုပ်သားရရှိနိုင်မှု	အလွယ်တကူ ရနိုင်သည် <input type="checkbox"/> ရနိုင်သည် <input checked="" type="checkbox"/>
နည်းပညာ၊ အုပ်ချုပ်ရေး ပိုင်းဆိုင်ရာ ဝန်ဆောင်မှုများ	အလွယ်တကူ ရနိုင်သည် <input type="checkbox"/> ရနိုင်သည် <input type="checkbox"/>
သီးနှံဈေးကွက်နှင့် ကုန်သွယ်မှု	သီးနှံများကို လွယ်ကူစွာနှင့် ဈေးနှုန်းမှန်ကန်စွာဖြင့် ရောင်းချနိုင်သည် <input type="checkbox"/> သီးနှံများကို ရောင်းချနိုင်သည် <input type="checkbox"/>

ရင်းမြစ် ... (၁) ဦးတည်အုပ်စု ဆွေးနွေးခြင်း - လယ်သမား အုပ်စု၊ (၂) သက်ဆိုင်ရာမြို့နယ်အစိုးရဦးစီး ဌာနများ။

လေ့လာတွေ့ရှိချက်။ ။ အလယ်ကျွန်းကလေး ကျေးရွာတွင် သဘာဝရေမြေရာသီဥတု သင့်တင့်မှုတစ်သဖြင့် သီးနှံစိုက်ပျိုးရေးအတွက် အဆင်ပြေပြီး ချောင်းရေနှင့် မိုးရေဖြင့် အဓိက အားထား စိုက်ပျိုး လုပ်ကိုင် ကြပါသည်။ နွေရာသီတွင် စိုက်ပျိုးရေး အခက်အခဲရှိပါသည်။ မြို့နှင့်သွားလာရေး မလွယ်ကူသော ကြောင့် စိုက်ပျိုးရေး မြေဩဇာ များကို အလွယ်တကူ ဝယ်ယူ၍ မရရှိနိုင်ဘဲ ကုန်ဈေးနှုန်းကြီး မြင့်ခြင်း၊ စိုက်ပျိုးရေးလုပ်ငန်း ထွက်ကုန်များကိုလည်း ကုန်သည်၊ ပွဲစားများနှင့် ဈေးတွင် ဈေးနှုန်း မှန်ကန်စွာဖြင့် ရောင်းချနိုင်မှုမရှိခြင်းတို့ကြောင့် အမြတ် ရရှိမှု နည်းပါသည်။ စိုက်ပျိုးရေးချေးငွေများ အလွယ်တကူ ချေးယူရ နိုင်သော်လည်း လိုအပ် သလောက်မရနိုင်ပါ။

(၆) သီးနှံထုတ်လုပ်မှုအတွက် ပြဿနာနှင့် အခက်အခဲများ

ဇယား (၁၈) သီးနှံထုတ်လုပ်မှုအတွက် ပြဿနာနှင့် အခက်အခဲများ

ပြဿနာနှင့် အခက်အခဲများ	ဖော်ပြချက်/ရှင်းလင်းချက် (အနည်းဆုံးတစ်ခုနှင့် အထက် ရွေးနိုင်သည်။ ဇယား ၁၇ နှင့် ၁၈ ကို ချိတ်ဆက် စစ်ဆေးပြီးမှ ဖြေဆိုရန်။ ဖြေဆိုရန် မလိုအပ်ဟု ယူဆသော အချက်များရှိပါက “မဖြေဆိုပါ” ဟူသော အကွက်ကို ရွေးရန်။)
သဘာဝ ရေမြေရာသီဥတု အနေအထား	မြေဆီဩဇာမကောင်း <input type="checkbox"/> ရာသီဥတုမမှန် <input type="checkbox"/>
လယ်ယာမြေ အသုံးချနိုင်မှု	လယ်ယာမြေတိုးချဲ့နိုင်မှုမရှိပါ <input type="checkbox"/> လယ်ယာမြေဆုံးရှုံးမှုများသည် <input type="checkbox"/> လယ်ယာမြေဆုံးရှုံးမှု အသင့်အတင့်ရှိသည် <input type="checkbox"/> ပလပ်မြေများရှိသည် <input type="checkbox"/> ပလပ်မြေအသင့်အတင့်ရှိသည် <input type="checkbox"/>
စိုက်ပျိုးရေး အရင်းအမြစ်	အလွယ်တကူမရနိုင် <input type="checkbox"/> လုံးဝမရ <input type="checkbox"/>
ချေးငွေနှင့် ငွေကြေးဝန်ဆောင်မှု	အလွယ်တကူမရနိုင် <input checked="" type="checkbox"/> လုံးဝမရ <input type="checkbox"/>
သီးနှံမျိုးစေ့ ရရှိနိုင်မှု	အလွယ်တကူမရနိုင် <input type="checkbox"/> လုံးဝမရ <input type="checkbox"/>
သဘာဝမြေဆွေး / အော်ဂဲနစ် မြေဩဇာနှင့် အခြား အော်ဂဲနစ် သွင်းအားစုများ	အလွယ်တကူမရနိုင် <input checked="" type="checkbox"/> လုံးဝမရ <input type="checkbox"/>
ဓာတုပိုးသတ်ဆေး၊ ဓာတ်မြေဩဇာနှင့် အခြား ဓာတုဗေဒ သွင်းအားစုများ	အလွယ်တကူမရနိုင် <input checked="" type="checkbox"/> လုံးဝမရ <input type="checkbox"/>
လုပ်သားရရှိနိုင်မှု	အလွယ်တကူမရနိုင် <input type="checkbox"/> လုံးဝမရ <input type="checkbox"/>
နည်းပညာ၊ အုပ်ချုပ်ရေး ပိုင်းဆိုင်ရာ ဝန်ဆောင်မှုများ	အလွယ်တကူမရနိုင် <input checked="" type="checkbox"/> လုံးဝမရ <input type="checkbox"/>
သီးနှံဈေးကွက်နှင့် ကုန်သွယ်မှု	သီးနှံများကို လွယ်ကူစွာနှင့် ဈေးနှုန်းမှန်ကန်စွာဖြင့် မရောင်းချနိုင်ပါ <input checked="" type="checkbox"/> သီးနှံများကိုရောင်းချရန်ဈေးကွက်မရှိပါ <input type="checkbox"/>
ဖျက်ပိုးနှင့် ရောဂါကျရောက်မှု	ဆိုးရွားစွာကျ <input type="checkbox"/> အသင့်အတင့်ကျ <input checked="" type="checkbox"/> အနည်းငယ် <input type="checkbox"/>

ရင်းမြစ် (၁) ဦးတည်အုပ်စုဆွေးနွေးခြင်း - လယ်သမားအုပ်စု၊ (၂) သက်ဆိုင်ရာမြို့နယ် အစိုးရဦးစီးဌာနများ။

လေ့လာတွေ့ရှိချက်။ ။ အလယ်ကျွန်းကလေး ကျေးရွာတွင် ကွမ်းစိုက်ပျိုးရာ၌ ဖျက်ပိုး

များရှိသဖြင့်ဆုံးရှုံးမှုအနည်းငယ်ရှိပါသည်။ ဥယျာဉ်ခြံမြေများတွင် အထွက်နှုန်းနည်းပါးပြီး နည်းပညာ အားနည်းသောကြောင့်စိုက်ပျိုးရေးဆိုင်ရာနည်းပညာများ လာရောက်ဝေမျှမည် ဆိုပါက စိုက်ပျိုးရေး တွင် အထွက်နှုန်း ကောင်းမွန်ပြီး အရည်အသွေး ပြည့်ဝ သော ထုတ်ကုန်များ ရရှိလာနိုင်ပါမည်။

(ခ-၂) မွေးမြူရေးလုပ်ငန်း

(၁) မွေးမြူရေးနှင့် ငါးလုပ်ငန်း ဆောင်ရွက်မှုအခြေအနေ

ဇယား (၁၉) မွေးမြူရေးနှင့်ငါးလုပ်ငန်းဆောင်ရွက်မှုအခြေအနေ

မွေးမြူရေးနှင့် ငါးလုပ်ငန်း	မွေးမြူရေးနှင့်ငါးလုပ်ငန်း လုပ်ကိုင်နေသောအိမ်ထောင်စု	ကောင်ရေ
မွေးမြူရေး		
နွား	-	-
နို့စားနွား	-	-
လျှဲ	-	-
မြင်း	-	-
မြည်း	-	-
လား	-	-
ဆိတ်	-	-
သိုး	-	-
ဝက်	၁၅	၂၈
ကြက်	-	-
ဘဲ	-	-
နွားနောက်	-	-
ငါးလုပ်ငန်း		
ငါးကန်	၁၁	၂၅
ပုဇွန်ကန်	၃	၉
ဂဏန်း မွေးမြူရေးလုပ်ငန်း	-	-
ရေချို ငါးဖမ်းလုပ်ငန်း	-	-
ကမ်းလွန် ငါးဖမ်းလုပ်ငန်း	-	-

ရင်းမြစ်... (၁) အိမ်ထောင်စုစာရင်း ကောက်ယူမှု၊ (၂) ဦးတည်အုပ်စု ဆွေးနွေးခြင်း - လယ်သမား အုပ်စု။

လေ့လာတွေ့ရှိချက်။ ။ အလယ်ကျွန်းကလေး ကျေးရွာတွင် ငါးကန်နှင့်ပုဇွန်ကန် မွေးမြူရေးအား တစ်ပိုင် မွေးမြူကြပါသည်။

(၂) မွေးမြူရေးနှင့် သားငါးထုတ်လုပ်မှု တိုးတက်စေရန်အတွက် အခွင့်အလမ်းများ

ဇယား (၂၀) မွေးမြူရေးနှင့် သားငါးထုတ်လုပ်မှု တိုးတက်စေရန်အတွက် အခွင့်အလမ်းများ

အခွင့်အလမ်း	ဖော်ပြချက်/ ရှင်းလင်းချက် (မှန်ရာတစ်ခုကိုသာ ရွေးရန်။ ဇယား ၂၀ နှင့် ၂၁ ကို ချိတ်ဆက် စစ်ဆေးပြီးမှ ပြေဆိုရန်။ ပြေဆိုရန် မလိုအပ်ဟု ယူဆသော အချက်များရှိပါက “မပြေဆိုပါ” ဟူသော အကွက်ကို ရွေးရန်။)
မွေးမြူရေး	
စားကျက်မြေ	ပေါများ <input type="checkbox"/> အသင့်အတင့် <input type="checkbox"/>
ရေရရှိမှု	အလုံအလောက်ရနိုင် <input checked="" type="checkbox"/> အသင့်အတင့်ရနိုင် <input type="checkbox"/>
မျိုးတိရစ္ဆာန် လက်လှမ်းမီမှု	မျိုးကောင်းတိရစ္ဆာန်များ လွယ်ကူစွာဝယ်ယူ ရနိုင် <input type="checkbox"/> မျိုးကောင်းတိရစ္ဆာန်များ အသင့်အတင့်ဝယ်ယူ ရနိုင် <input type="checkbox"/>
ချေးငွေ	ချေးငွေလွယ်ကူစွာရနိုင် <input type="checkbox"/> ချေးငွေ အသင့်အတင့်ရနိုင် <input type="checkbox"/>
သွင်းအားစု (မွေးမြူရေး အစာဆေးစသည်)ဈေးကွက်	သွင်းအားစုများ လွယ်ကူစွာ ဝယ်ယူနိုင်သည် <input type="checkbox"/> သွင်းအားစုများ ဝယ်ယူနိုင်သည် <input type="checkbox"/>
ဝန်ဆောင်မှု နှင့် နည်းပညာပံ့ပိုးမှု	နည်းပညာနှင့် အုပ်ချုပ်ရေးဆိုင်ရာ ဝန်ဆောင်မှုများ အလွယ်တကူ ရနိုင်သည်။ <input type="checkbox"/> နည်းပညာနှင့် အုပ်ချုပ်ရေးဆိုင်ရာ ဝန်ဆောင်မှုများ ရနိုင်သည်။ <input type="checkbox"/>
ထုတ်ကုန် ရောင်းဝယ်မှု	ထုတ်ကုန်များကို လွယ်ကူစွာနှင့် ဈေးနှုန်းမှန်ကန်စွာဖြင့် ရောင်းချနိုင်သည် <input type="checkbox"/> ထုတ်ကုန်များကို ရောင်းချနိုင်သည် <input type="checkbox"/>
အိမ်ခြံဝင်းအတွင်း မြေနေရာ လုံလောက်မှု	အလုံအလောက်ရှိသည် <input type="checkbox"/> အသင့်အတင့်ရှိသည် <input type="checkbox"/>
ငါးလုပ်ငန်း	
ငါး/ပုစွန်မွေးမြူရန် ရေမြေ အနေအထား	အလွန်ကောင်း <input type="checkbox"/> ကောင်း <input type="checkbox"/> သင့်တင့်မျှတ <input checked="" type="checkbox"/>
ငါး/ပုစွန်သားပေါက် လက်လှမ်းမီမှု	လိုသလောက် လွယ်ကူစွာ ဝယ်ယူရရှိနိုင်သည် <input type="checkbox"/> ဝယ်ယူရနိုင်သည် <input checked="" type="checkbox"/>
ချေးငွေ	လိုသလောက် လွယ်ကူစွာ ချေးငွေရရှိနိုင်သည် <input type="checkbox"/> ချေးငွေရနိုင်သည် <input checked="" type="checkbox"/>
သွင်းအားစု လက်လှမ်းမီမှု	သွင်းအားစုများ လွယ်ကူစွာ ဝယ်ယူနိုင်သည် <input type="checkbox"/> သွင်းအားစုများ ဝယ်ယူနိုင်သည် <input checked="" type="checkbox"/>
နည်းပညာ အကူအညီနှင့် နည်းလမ်းများ	နည်းပညာနှင့် အုပ်ချုပ်ရေးဆိုင်ရာ ဝန်ဆောင်မှုများ အလွယ်တကူ ရနိုင်သည်။ <input type="checkbox"/> နည်းပညာနှင့် အုပ်ချုပ်ရေးဆိုင်ရာ ဝန်ဆောင်မှုများ ရနိုင်သည်။ <input type="checkbox"/>
ထုတ်ကုန် ရောင်းဝယ်မှု	ထုတ်ကုန်များကို လွယ်ကူစွာနှင့် ဈေးနှုန်းမှန်ကန်စွာဖြင့် ရောင်းချနိုင်သည် <input type="checkbox"/> ထုတ်ကုန်များကို ရောင်းချနိုင်သည် <input type="checkbox"/>
ငါးဖမ်းခွင့် ရရှိနိုင်မှု	လွယ်ကူသည် <input type="checkbox"/> အသင့်အတင့် လွယ်ကူသည် <input checked="" type="checkbox"/>

ရင်းမြစ် ... ဦးတည်အုပ်စု ဆွေးနွေးခြင်း - လယ်သမား အုပ်စု။

လေ့လာတွေ့ရှိချက်။ ။ အလယ်ကျွန်းကလေး ကျေးရွာတွင် မွေးမြူရေးလုပ်ငန်းအနေဖြင့် တစ်ပိုင်တစ်နိုင် သာ မွေးမြူကြပါသည်။ သို့သော် ငါးပုစွန်မွေးမြူရေးလုပ်ကိုင်သူများရှိပါသည်။

(၃) မွေးမြူရေးနှင့် သားငါးထုတ်လုပ်မှု တိုးတက်စေရန်အတွက် ပြဿနာနှင့် စိန်ခေါ်မှုများ

ဇယား (၂၁) မွေးမြူရေးနှင့် သားငါးထုတ်လုပ်မှု တိုးတက်စေရန်အတွက် ပြဿနာနှင့် စိန်ခေါ်မှုများ

ပြဿနာနှင့် အခက်အခဲများ	ဖော်ပြချက်/ ရှင်းလင်းချက် (အနည်းဆုံးတစ်ခုနှင့် အထက် ရွေးနိုင်သည်။ ဇယား ၂၀ နှင့် ၂၁ ကို ချိတ်ဆက် စစ်ဆေးပြီးမှ ဖြေဆိုရန်။ ဖြေဆိုရန် မလိုအပ် ဟု ယူဆသော အချက်များရှိပါက “မဖြေဆိုပါ” ဟူသော အကွက်ကို ရွေးရန်။)
မွေးမြူရေး	
စားကျက်မြေ	စားကျက်မြေ ရှားပါးသည် <input checked="" type="checkbox"/> စားကျက်မြေ လုံးဝမရှိပါ <input type="checkbox"/>
ရေရရှိမှု	ရေ ရှားပါးသည် <input type="checkbox"/> ရေ လုံးဝမရှိပါ <input type="checkbox"/>
မျိုးတိရစ္ဆာန် လက်လှမ်းမီမှု	မျိုးကောင်းတိရစ္ဆာန်များ လွယ်ကူစွာဝယ်ယူ မရနိုင်ပါ <input checked="" type="checkbox"/> မျိုးကောင်းတိရစ္ဆာန်များ လုံးဝ ဝယ်ယူ မရပါ <input type="checkbox"/>
ချေးငွေ	ချေးငွေလွယ်ကူစွာ မရနိုင်ပါ <input checked="" type="checkbox"/> ချေးငွေ လုံးဝ မရပါ <input type="checkbox"/>
သွင်းအားစု (မွေးမြူရေး အစာ၊ ဆေး စသည်) ဈေးကွက်	သွင်းအားစုများ လွယ်ကူစွာ ဝယ်ယူ မရနိုင်ပါ <input checked="" type="checkbox"/> သွင်းအားစုများ လုံးဝ ဝယ်ယူမရပါ <input type="checkbox"/>
ဝန်ဆောင်မှုနှင့် နည်းပညာ ပံ့ပိုးမှု	နည်းပညာနှင့် အုပ်ချုပ်ရေးဆိုင်ရာ ဝန်ဆောင်မှုများ အလွယ်တကူ မရနိုင်ပါ <input checked="" type="checkbox"/> နည်းပညာနှင့် အုပ်ချုပ်ရေးဆိုင်ရာ ဝန်ဆောင်မှုများ မရပါ <input type="checkbox"/>
ထုတ်ကုန် ရောင်းဝယ်မှု	ထုတ်ကုန်များကို လွယ်ကူစွာနှင့် ဈေးနှုန်းမှန်ကန်စွာဖြင့် မရောင်းချနိုင်ပါ <input checked="" type="checkbox"/> ထုတ်ကုန်များကို မရောင်းချနိုင်ပါ <input type="checkbox"/>
အိမ်ခြံဝင်းအတွင်း မြေနေရာ လုံလောက်မှု	အလုံအလောက်မရှိပါ <input checked="" type="checkbox"/> လုံးဝ မရှိပါ <input type="checkbox"/>
ငါးလုပ်ငန်း	
ငါး/ပုစွန်မွေးမြူရန် ရေမြေ အနေအထား	ရေမြေအနေအထား မကောင်းပါ <input type="checkbox"/>
ငါး/ပုစွန်သားပေါက် လက်လှမ်းမီမှု	လိုသလောက် လွယ်ကူစွာ ဝယ်ယူမရပါ <input type="checkbox"/> လုံးဝ ဝယ်ယူမရပါ <input type="checkbox"/>
ချေးငွေ	လိုသလောက် လွယ်ကူစွာ ချေးငွေမရပါ <input type="checkbox"/> လုံးဝ ချေးငွေမရပါ <input type="checkbox"/>
သွင်းအားစု လက်လှမ်းမီမှု	သွင်းအားစုများ လွယ်ကူစွာ ဝယ်ယူမရပါ <input type="checkbox"/> သွင်းအားစုများ ဝယ်ယူမရပါ <input type="checkbox"/>
နည်းပညာ အကူအညီနှင့် နည်းလမ်းများ	နည်းပညာနှင့်အုပ်ချုပ်ရေးဆိုင်ရာဝန်ဆောင်မှုများအလွယ်တကူ မရပါ <input type="checkbox"/> နည်းပညာနှင့် အုပ်ချုပ်ရေးဆိုင်ရာ ဝန်ဆောင်မှုများ မရပါ <input type="checkbox"/>
ထုတ်ကုန် ရောင်းဝယ်မှု	ထုတ်ကုန်များကို လွယ်ကူစွာနှင့် ဈေးနှုန်းမှန်ကန်စွာဖြင့် မရောင်းချနိုင်ပါ <input type="checkbox"/> ထုတ်ကုန်များကို လုံးဝ မရောင်းချနိုင်ပါ <input type="checkbox"/>
ငါးဖမ်းခွင့် ရရှိနိုင်မှု	မလွယ်ကူပါ <input type="checkbox"/>

ရင်းမြစ် ... (၁) ဦးတည်အုပ်စု ဆွေးနွေးခြင်း - လယ်သမား အုပ်စု၊ (၂) မြို့နယ် မွေး/ကု ဦးစီးဌာန၊ မြို့နယ် ငါးလုပ်ငန်း ဦးစီးဌာန။

လေ့လာတွေ့ရှိချက်။ ။ အလယ်ကျွန်းကလေး ကျေးရွာတွင် တိရစ္ဆာန်များလွတ်လပ်စွာ အစာရှာစား နိုင်သည့် စားကျက်မြေနည်းပါးသည့်အပြင် မွေးမြူရေးနှင့် ပတ်သက်သည့် နည်းပညာများနှင့် ကာကွယ် ဆေးထိုးခြင်း ဝန်ဆောင်မှုများ မရှိသဖြင့် ရာသီကူးပြောင်းချိန်တွင် ရောဂါများ ကူးစက် ခံရပြီး ပျက်စီးဆုံးရှုံးမှု အနည်းငယ် ရှိပါသည်။ စီးပွားဖြစ်မွေးမြူရေးလုပ်ငန်း လုပ်ကိုင်မည် ဆိုပါက မွေးမြူရေးနည်းပညာနှင့် ပတ်သက်သည့် အတွေ့အကြုံ၊ အသိပညာများ လိုအပ် နေပါသည်။

(ခ-၃) စိုက်ပျိုးမွေးမြူရေးမဟုတ်သော စီးပွားရေးလုပ်ငန်းကဏ္ဍ

(၁) စိုက်ပျိုးမွေးမြူရေးမဟုတ်သော အသက်မွေးလုပ်ငန်းများအတွက် အခွင့်အလမ်းများ

ဇယား (၂၂) စိုက်ပျိုးမွေးမြူရေးမဟုတ်သော အသက်မွေးလုပ်ငန်းများအတွက် အခွင့်အလမ်းများ

အခွင့်အလမ်း	ဖော်ပြချက်/ ရှင်းလင်းချက် (မှန်ရာတစ်ခုကိုသာ ရွေးရန်။ ဇယား ၂၂ နှင့် ၂၃ ကို ချိတ်ဆက် စစ်ဆေးပြီးမှ ဖြေဆိုရန်။ ဖြေဆိုရန် မလိုအပ်ဟု ယူဆသော အချက်များရှိပါက “မဖြေဆိုပါ” ဟူသော အကွက်ကို ရွေးရန်။)
လုပ်သားအင်အား ရရှိနိုင်မှု	များ <input type="checkbox"/> အသင့်အတင့် <input checked="" type="checkbox"/>
လယ်ယာသားငါး ထွက်ကုန် မဟုတ်သော အခြားဒေသထွက်ကုန်များကို ရောင်းချရန် ဈေးကွက်ရှိခြင်း	ဈေးကွက်ကောင်းရှိသည် <input type="checkbox"/> ဈေးကွက် အသင့်အတင့် <input checked="" type="checkbox"/>
ဈေးကွက်ဆိုင်ရာ အသိအမြင်ရှိခြင်း	ဈေးကွက်အခြေအနေကို ကောင်းစွာနားလည် သိရှိသည် <input type="checkbox"/> အသင့်အတင့် နားလည်သည် <input checked="" type="checkbox"/>
လမ်းပန်းဆက်သွယ်ရေးအခြေအနေ	ကောင်း <input type="checkbox"/> သင့် <input type="checkbox"/>
ကုန်ကြမ်း ရရှိနိုင်ခြင်း	ပေါများ <input type="checkbox"/> သင့် <input checked="" type="checkbox"/>
လျှပ်စစ်မီး ရရှိနိုင်ခြင်း	ကောင်း <input type="checkbox"/> သင့် <input type="checkbox"/>
ချေးငွေ ရရှိနိုင်ခြင်း	လိုသလောက် လွယ်ကူစွာ ချေးငွေရရှိနိုင်သည် <input type="checkbox"/> ချေးငွေရနိုင်သည် <input checked="" type="checkbox"/>
အသက်မွေးဝမ်းကျောင်းနည်းပညာ ဆိုင်ရာနှင့် အသေးစား/အလတ်စား စီးပွားရေး ဖွံ့ဖြိုးတိုးတက်မှုဆိုင်ရာ ဝန်ဆောင်မှု ရရှိခြင်း	နည်းပညာနှင့် အသေးစား/အလတ်စား စီးပွားရေး ဖွံ့ဖြိုးတိုးတက်မှု ဆိုင်ရာ ဝန်ဆောင်မှုများ အလွယ်တကူ ရနိုင်သည်။ <input type="checkbox"/> နည်းပညာနှင့် အသေးစား/အလတ်စား စီးပွားရေး ဖွံ့ဖြိုးတိုးတက်မှု ဆိုင်ရာ ဝန်ဆောင်မှုများ ရနိုင်သည်။ <input type="checkbox"/>
အလုပ်နှင့် လိုက်လျောညီထွေဖြစ်သော (သို့မဟုတ်) အသက်မွေးဝမ်းကျောင်းပြုနိုင်သော ပညာတစ်ခုခုကို တတ်မြောက်ခြင်း	ကျွမ်းကျင်စွာ တတ်မြောက်သည် <input type="checkbox"/> အသင့်အတင့် <input type="checkbox"/>
အလုပ်အကိုင် အခွင့်အလမ်း	များ <input type="checkbox"/> အသင့်အတင့် <input type="checkbox"/>

ရင်းမြစ် ... ဦးတည်အုပ်စု ဆွေးနွေးခြင်း - ရပ်မိရပ်ဖ အုပ်စု၊ စိုက်ပျိုးမွေးမြူရေးမဟုတ်သော ဝင်ငွေရ လုပ်ငန်းများ လုပ်ကိုင်သူ အုပ်စု၊ လူငယ် အုပ်စု။

လေ့လာတွေ့ရှိချက်။ ။ အလယ်ကျွန်းကလေး ကျေးရွာတွင် စိုက်ပျိုးရေးလုပ်ငန်းကို ဆောင်ရွက်သော်လည်း စိုက်ပျိုး၊ မွေးမြူရေးမဟုတ်သော အသက်မွေးဝမ်းကျောင်း ဆောင်ရွက်သူ သည်များလည်း ရှိပါ သည်။ ကျေးရွာတွင် လျှပ်စစ်မီးမရရှိသေး ပါ။ အခြားဝင်ငွေရ စီးပွားရေးလုပ်ငန်းများအတွက် ချေး ငွေများရနိုင်ပါသည်။

(၂) စိုက်ပျိုးမွေးမြူရေးမဟုတ်သော အသက်မွေးလုပ်ငန်းများအတွက် ပြဿနာနှင့် အခက်အခဲများ
ဇယား (၂၃) စိုက်ပျိုးမွေးမြူရေးမဟုတ်သော အသက်မွေးလုပ်ငန်းများအတွက် ပြဿနာနှင့် အခက် အခဲများ

ပြဿနာနှင့် အခက်အခဲများ	ဖော်ပြချက်/ ရှင်းလင်းချက် (အနည်းဆုံးတစ်ခုနှင့် အထက် ရွေးနိုင်သည်။ ဇယား ၂၀ နှင့် ၂၁ ကို ချိတ်ဆက် စစ်ဆေးပြီးမှ ဖြေဆိုရန်။ ဖြေဆိုရန် မလိုအပ်ဟု ယူဆသော အချက်များရှိပါက “မဖြေဆိုပါ” ဟူသော အကွက်ကို ရွေးရန်။)
လုပ်သားအင်အား ရရှိနိုင်မှု	ရှားပါး <input type="checkbox"/> လုံးဝမရှိ <input type="checkbox"/>
လယ်ယာသားငါး ထွက်ကုန်မဟုတ်သော အခြား ဒေသထွက်ကုန်များကို ရောင်းချရန် ဈေးကွက်ရှိခြင်း	ဈေးကွက်မကောင်း <input type="checkbox"/> ဈေးကွက်မရှိ <input type="checkbox"/>
ဈေးကွက်ဆိုင်ရာ အသိအမြင်ရှိခြင်း	ဈေးကွက်အခြေအနေကို ကောင်းစွာ နားမလည် <input type="checkbox"/> လုံးဝ နားမလည် <input type="checkbox"/>
လမ်းပန်းဆက်သွယ်ရေးအခြေအနေ	ညံ့ <input checked="" type="checkbox"/> အလွန်ညံ့ <input type="checkbox"/>
ကုန်ကြမ်း ရရှိနိုင်ခြင်း	ကုန်ကြမ်းရရှိမှု နည်းသည် <input type="checkbox"/> ကုန်ကြမ်း မရှိပါ <input type="checkbox"/>
လျှပ်စစ်ဓါး ရရှိနိုင်ခြင်း	ပုံမှန်မရပါ <input type="checkbox"/> လုံးဝ မရပါ <input checked="" type="checkbox"/>
ချေးငွေ ရရှိနိုင်ခြင်း	လိုသလောက် လွယ်ကူစွာ ချေးငွေမရရှိပါ <input type="checkbox"/> ချေးငွေမရပါ <input type="checkbox"/>
အသက်မွေးဝမ်းကျောင်းနည်းပညာ ဆိုင်ရာ နှင့် အသေးစား/အလတ်စား စီးပွားရေး ဖွံ့ဖြိုးတိုးတက်မှုဆိုင်ရာ ဝန်ဆောင်မှု ရရှိခြင်း	နည်းပညာနှင့် အသေးစား/အလတ်စား စီးပွားရေး ဖွံ့ဖြိုးတိုးတက်မှုဆိုင်ရာ ဝန်ဆောင်မှုများ အလွယ်တကူ မရပါ <input checked="" type="checkbox"/> နည်းပညာနှင့် အသေးစား/အလတ်စား စီးပွားရေး ဖွံ့ဖြိုးတိုးတက်မှုဆိုင်ရာ ဝန်ဆောင်မှုများ လုံးဝ မရပါ <input type="checkbox"/>
အလုပ်နှင့် လိုက်လျောညီထွေ ဖြစ်သော (သို့မဟုတ်) အသက်မွေး ဝမ်းကျောင်းပြုနိုင်သော ပညာတစ်ခုခုကို တတ်မြောက်ခြင်း	ကျွမ်းကျင်စွာ တတ်မြောက်ခြင်း မရှိ <input checked="" type="checkbox"/> လုံးဝ မတတ် <input type="checkbox"/>
အလုပ်အကိုင် အခွင့်အလမ်း	အလုပ်အကိုင်အခွင့်အလမ်းနည်း <input checked="" type="checkbox"/> အလုပ်အကိုင် အခွင့်အလမ်း မရှိ <input type="checkbox"/>

ရင်းမြစ် ... ဦးတည်အုပ်စု ဆွေးနွေးခြင်း - ရပ်မိရပ်ဖ အုပ်စု၊ စိုက်ပျိုးမွေးမြူရေးမဟုတ်သော ဝင်ငွေရ လုပ်ငန်းများ လုပ်ကိုင်သူ အုပ်စု၊ လူငယ် အုပ်စု။

လေ့လာတွေ့ရှိချက်။ ။ အလယ်ကျွန်းကလေး ကျေးရွာတွင်စိုက်ပျိုးမွေးမြူရေးမဟုတ်သော အသက် မွေးဝမ်းကျောင်း လုပ်ကိုင်နေကြသော မိသားစုဝင်များသည် အသက်မွေးဝမ်းကျောင်း နည်းပညာ ဆိုင်ရာ အသေးစား/အလတ်စား စီးပွားရေးဖွံ့ဖြိုးတိုးတက်မှုဆိုင်ရာ ဝန်ဆောင်မှုများ မရှိခြင်း တို့ကြောင့် လုပ်ငန်းတိုးချဲ့လုပ်ကိုင်ရန် အခွင့်အလမ်းနည်းပါးပါသည်။

(ဂ) ရွှေ့ပြောင်းလုပ်သားများ

(ဂ-၁) ရွှေ့ပြောင်းသွားလာမှု ဖြစ်ပေါ်လာပုံ၊ ပုံစံနှင့် အချိန်ကာလ

ဇယား (၂၄) ရွှေ့ပြောင်းသွားလာမှု ဖြစ်ပေါ်လာပုံ၊ ပုံစံနှင့် အချိန်ကာလ

စဉ်	ပုံစံ	အိမ်ထောင်စု အရေအတွက်	ပြည်တွင်း			ပြည်ပ			လူဦးရေ		
			ကျား	မ	ပေါင်း	ကျား	မ	ပေါင်း	ကျား	မ	ပေါင်း

စဉ်	ပုံစံ	အိမ်ထောင်စု အရေ အတွက်	ပြည်တွင်း			ပြည်ပ			လူဦးရေ		
			ကျား	မ	ပေါင်း	ကျား	မ	ပေါင်း	ကျား	မ	ပေါင်း
၁	“ရွှေ့ပြောင်းသွားလာ နေထိုင်သူ”တစ်ဦး အနည်းဆုံးရှိသော အိမ်ထောင်စုနှင့် လူဦးရေ	၁၄	၇	၈	၁၅	၃	-	၃	၁၀	၈	၁၈
၂	ကျေးရွာပြင်ပသို့ ရွှေ့ပြောင်းမှုကာလ										
	၃ လ အထိ		၂	၂	၄	-	-	-	၂	၂	၄
	၆ လ အထိ		၃	-	၃	-	-	-	၃	-	၃
	၁၂ လ အထိ		၁	၁	၂	-	-	-	၁	၁	၂
	၁၂ လ အထက်		၁	၅	၆	၃	-	၃	၄	၅	၉

ရင်းမြစ် ... (၁) အိမ်ထောင်စုစာရင်း ကောက်ယူမှု၊ (၂) ဦးတည်အုပ်စု ဆွေးနွေးခြင်း - စိုက်ပျိုးမွေးမြူရေး မဟုတ်သော ဝင်ငွေရလုပ်ငန်းများ လုပ်ကိုင်သူ အုပ်စု၊ လူငယ် အုပ်စု။

မှတ်ချက်။ ။ ရွှေ့ပြောင်းသွားလာခြင်း၏ တရားဝင်မှု မဝင်မှု၊ ရွှေ့ပြောင်းသွားလာသူ၏ သဘောဆန္ဒ ပါမှု မပါမှု စသည်ဖြင့် မခွဲခြားဘဲ၊ ကြာမြင့်ချိန် အနည်းအများ မကန့်သတ်ဘဲ၊ မည်သည့် အကြောင်းအရင်းကြောင့် ရွှေ့ပြောင်းသွားလာရသည် ဖြစ်စေကာမူ မူလဌာနေဒေသတစ်ခုမှ နိုင်ငံခြားသို့ဖြစ်စေ၊ ပြည်တွင်း တစ်နယ် တစ်ကြေးသို့ဖြစ်စေ ရွှေ့ပြောင်းသွားလာနေထိုင်သူတိုင်းကို “ရွှေ့ပြောင်းသွားလာနေထိုင်သူ” ဟု သတ်မှတ် သည်။ ယခင်က ရွှေ့ပြောင်းသွားလာနေထိုင်ခဲ့စေကာမူ ယခုလက်ရှိကာလတွင် မူလဌာနေတွင် ပြန်လည် အခြေချ နေထိုင်လျက်ရှိသူများသည် ဤဇယားတွင် အကျုံးမဝင်ပါ။ ယခုလတ်တလောတွင် ခရီးယာယီသွား နေသူများသည်လည်း ဤဇယားတွင် အကျုံးမဝင်ပါ။

လေ့လာတွေ့ရှိချက်။ ။ အလယ်ကျွန်းကလေး ကျေးရွာတွင် အခြားဒေသများသို့ သွားရောက် လုပ်ကိုင် နေသည့် အိမ်ထောင်စု အနည်းငယ်ရှိပါသည်။

(ဂ-၂) ရွှေ့ပြောင်းသွားလာခြင်း၏ အဓိက အကြောင်းရင်း
ဇယား (၂၅) ရွှေ့ပြောင်းသွားလာခြင်း၏ အဓိက အကြောင်းရင်း

စဉ်	အကြောင်းရင်း	လူဦးရေ
၁	ပိုမိုကောင်းမွန်သော အလုပ်အကိုင်နှင့် ဝင်ငွေ အခွင့်အလမ်းများ ရှာဖွေရန်	၁၈
၂	နိုင်ငံရေးနှင့်ဆိုင်သော အကြောင်းရင်း	
၃	ဒေသတွင်း ပဋိပက္ခဖြစ်ပွားမှုကြောင့် လုံခြုံမှု မရှိသည့် အကြောင်းရင်း	
၄	လူမှုရေး၊ ကျန်းမာရေး ကိစ္စများကြောင့် (social protection, health)	
၅	အမျိုးအမည် ခွဲခြားမဖော်ပြနိုင် (သို့မဟုတ်) အကြောင်းအရင်းကို ဖြေဆိုထားခြင်း/ဖြေဆိုလိုခြင်းမရှိ	

ရင်းမြစ် ... အိမ်ထောင်စုစာရင်း ကောက်ယူမှု။
လေ့လာတွေ့ရှိချက်။ ။ အခြားဒေသသို့သွားရောက်ကာ အလုပ်သွားရောက်လုပ်ကိုင်ရ

သည့်လူဦးရေ(၁၈)ဦး ရှိပါသည်။

(ဂ- ၃) ရွှေ့ပြောင်းလုပ်ကိုင်သူများမှ ပြန်ပို့ငွေ

ဇယား (၂၆) ရွှေ့ပြောင်းလုပ်ကိုင်သူများမှပြန်ပို့ငွေ

စဉ်	အကြောင်းအရာ	အိမ်ထောင်စု အရေအတွက်			
		စုစုပေါင်း	မြင့်	လတ်	နိမ့်
၁	ပြန်ပို့ငွေကို မှီခိုနေရသော အိမ်ထောင်စု အရေအတွက်	၁၄	၂	၁၂	
၂	ပြန်ပို့ငွေ လမ်းကြောင်းများ				
	- က။ ငွေလွှဲလုပ်ငန်း (ဟွန်ဒီ)				
	- ခ။ ဘဏ်	၄			
	- ဂ။ လူကြိုက်ဖြင့်လွှဲပို့ခြင်း	၁၀			
	- ဃ။ အထက်ပါ (က၊ ခ၊ ဂ) အနက်မှနည်းလမ်းနှစ်မျိုးကို အသုံးပြု၍				☒
- င။ အထက်ပါ (က၊ ခ၊ ဂ) အနက်မှ နည်းလမ်းသုံးမျိုးလုံးကို အသုံးပြု၍					

ရင်းမြစ် ... (၁) အိမ်ထောင်စုစာရင်း ကောက်ယူမှု၊ (၂) ဦးတည်အုပ်စု ဆွေးနွေးခြင်း - ရပ်မိရပ်ဖ အုပ်စု။

လေ့လာတွေ့ရှိချက်။ ။ အခြားဒေသသို့သွားရောက်ကာ အလုပ်သွားရောက်လုပ်ကိုင်ရသည့် အိမ်ထောင်စု(၁၄)စုရှိပါသည်။

ဇယား (၂၇) ကုန်စည်နှင့် ဝန်ဆောင်မှု၊ ဈေးကွက်လက်လှမ်းမီမှု အခြေအနေ

ဈေးကွက်လက်လှမ်းမီမှု	အနီးဆုံးဈေး (အနီးဆုံး တစ်ခုကိုသာဖော်ပြပါရန်)	အကြီးစားဈေးကွက် (အဓိကတစ်ခုကိုသာဖော်ပြပါရန်)
ဈေးအမည် (မြို့/ ရွာ)	တွံတေးမြို့မဈေး(တွံတေး)	သီရိမင်္ဂလာဈေး(အလုံ)
ရွာမှအကွာအဝေး (မိုင်) (အနီးစပ်ဆုံး တစ်ခုကို ခန့်မှန်းပြီး ရွေးချယ်ရန်)	၀ မှ ၁ မိုင် <input type="checkbox"/> ၁ မှ ၅ မိုင် <input type="checkbox"/> ၅ မှ ၁၀ မိုင် <input checked="" type="checkbox"/> ၁၀ မှ ၁၅ မိုင် <input type="checkbox"/> ၁၅ မိုင် အထက် <input type="checkbox"/>	၀ မှ ၁၀ မိုင် <input type="checkbox"/> ၁၁ မှ ၂၀ မိုင် <input type="checkbox"/> ၂၁ မှ ၃၀ မိုင် <input type="checkbox"/> ၃၀ မှ ၅၀ မိုင် <input checked="" type="checkbox"/> ၅၁ မှ ၁၀၀ မိုင် <input type="checkbox"/> ၁၀၀ မိုင်အထက် <input type="checkbox"/>
သယ်ယူပို့ဆောင်ရေး နည်းလမ်း	ခြေလျင် <input type="checkbox"/> စက်ဘီး <input type="checkbox"/> ဆိုင်ကယ် <input checked="" type="checkbox"/> ကား/ထော်လာဂျီ <input checked="" type="checkbox"/> ရထား <input type="checkbox"/> သုံးဘီးဆိုင်ကယ် <input checked="" type="checkbox"/> လှေ <input checked="" type="checkbox"/> စက်လှေ <input checked="" type="checkbox"/>	ခြေလျင် <input type="checkbox"/> စက်ဘီး <input type="checkbox"/> ဆိုင်ကယ် <input type="checkbox"/> ကား/ထော်လာဂျီ <input checked="" type="checkbox"/> ရထား <input type="checkbox"/> သုံးဘီးဆိုင်ကယ် <input type="checkbox"/> လှေ <input checked="" type="checkbox"/> စက်လှေ <input checked="" type="checkbox"/>
ကုန်စည်နှင့်ဝန်ဆောင်မှု ရရှိနိုင်မှု (အနည်းဆုံးတစ်ခု နှင့်အထက် ရွေးနိုင်သည်။)	စားသောက်ကုန် (ကုန်စိမ်း၊ ကုန်ခြောက်) <input type="checkbox"/> မီးဖိုချောင်သုံးနှင့် အိမ်သုံးပစ္စည်း <input type="checkbox"/> အဝတ်အထည် <input type="checkbox"/> ဆောက်လုပ်ရေးပစ္စည်းများ၊ ပရိဘောဂများ <input type="checkbox"/> ပစ္စည်းစုံ ဝန်ဆောင်မှုစုံ ရရှိနိုင် <input checked="" type="checkbox"/>	စားသောက်ကုန် (ကုန်စိမ်း၊ ကုန်ခြောက်) <input type="checkbox"/> မီးဖိုချောင်သုံးနှင့် အိမ်သုံးပစ္စည်း <input type="checkbox"/> အဝတ်အထည် <input type="checkbox"/> ဆောက်လုပ်ရေးပစ္စည်းများ၊ ပရိဘောဂများ <input type="checkbox"/> ပစ္စည်းစုံ ဝန်ဆောင်မှုစုံ ရရှိနိုင် <input checked="" type="checkbox"/>
ဈေးအခြေခံအဆောက်အဦ	ကောင်း <input type="checkbox"/> သင့် <input checked="" type="checkbox"/> ညံ့ <input type="checkbox"/>	ကောင်း <input type="checkbox"/> သင့် <input checked="" type="checkbox"/> ညံ့ <input type="checkbox"/>
ဝန်ဆောင်မှု	ကောင်း <input type="checkbox"/> သင့် <input checked="" type="checkbox"/> ညံ့ <input type="checkbox"/>	ကောင်း <input type="checkbox"/> သင့် <input checked="" type="checkbox"/> ညံ့ <input type="checkbox"/>

ရင်းမြစ် ... ဦးတည်အုပ်စု ဆွေးနွေးခြင်း - ရပ်မိရပ်ဖအုပ်စု၊ လယ်သမားအုပ်စု၊ အမျိုးသမီးအုပ်စု၊ စိုက်ပျိုး

မွေးမြူရေးမဟုတ်သော ဝင်ငွေရလုပ်ငန်းများ လုပ်ကိုင်သူအုပ်စု။

လေ့လာတွေ့ရှိချက်။ ။ အလယ်ကျွန်းကလေး ကျေးရွာသည် တွံတေးမြို့မဈေး(တွံတေး)နှင့်ဝေးသော ကြောင့် ပစ္စည်းများအား အလွယ်တကူ ဝယ်ယူ၍မရနိုင်ပါ။

(င) ငွေကြေးလက်လှမ်းမီမှုနှင့် ဘဏ်လုပ်ငန်း

ဇယား (၂၈) ငွေကြေးလက်လှမ်းမီမှုနှင့် ဘဏ်လုပ်ငန်း

ချေးငွေ ရရှိနိုင်သည့် နေရာ	ငွေကြေး ဝန်ဆောင်မှု အမျိုးအစား	ပြန်လည် ပေးဆပ်ရမည့် ကာလ	အတိုးနှုန်း (လ)	အပေါင်ခံ ပစ္စည်း လိုအပ်မှု	ချေးငွေရရန် အခက်အခဲ များ
အစိုးရဘဏ် (မြန်မာ့ လယ်ယာဖွံ့ဖြိုးရေးဘဏ်/ မြန်မာ့စီးပွားရေးဘဏ်)	ကာလတိုချေးငွေ <input type="checkbox"/> ကာလလတ်ချေးငွေ <input type="checkbox"/> ကာလရှည်ချေးငွေ <input checked="" type="checkbox"/>	၃-၆ လအတွင်း <input type="checkbox"/> ၆လမှ တစ်နှစ်ထိ <input type="checkbox"/> တစ်နှစ်နှင့် အထက် <input checked="" type="checkbox"/>	အတိုးမဲ့ <input type="checkbox"/> ၀.၁ မှ ၂ % <input checked="" type="checkbox"/> ၂ မှ ၅% <input type="checkbox"/> ၅ မှ ၁၀ % <input type="checkbox"/> ၁၀% ထက် <input type="checkbox"/>	လိုအပ်သည် <input checked="" type="checkbox"/> မလိုအပ်ပါ <input type="checkbox"/>	နည်းသည် <input type="checkbox"/> ရှိသည် <input checked="" type="checkbox"/> မရှိပါ <input type="checkbox"/>
သမဝါယမချေးငွေ	ကာလတိုချေးငွေ <input type="checkbox"/> ကာလလတ်ချေးငွေ <input type="checkbox"/> ကာလရှည်ချေးငွေ <input type="checkbox"/>	၃-၆ လအတွင်း <input type="checkbox"/> ၆လမှ တစ်နှစ်ထိ <input type="checkbox"/> တစ်နှစ်နှင့် အထက် <input type="checkbox"/>	အတိုးမဲ့ <input type="checkbox"/> ၀.၁ မှ ၂ % <input type="checkbox"/> ၂ မှ ၅% <input type="checkbox"/> ၅ မှ ၁၀ % <input type="checkbox"/> ၁၀% ထက် <input type="checkbox"/>	လိုအပ်သည် <input type="checkbox"/> မလိုအပ်ပါ <input type="checkbox"/>	နည်းသည် <input type="checkbox"/> ရှိသည် <input type="checkbox"/> မရှိပါ <input type="checkbox"/>
ပုဂ္ဂလိကဘဏ်	ကာလတိုချေးငွေ <input type="checkbox"/> ကာလလတ်ချေးငွေ <input type="checkbox"/> ကာလရှည်ချေးငွေ <input type="checkbox"/>	၃-၆ လအတွင်း <input type="checkbox"/> ၆လမှ တစ်နှစ်ထိ <input type="checkbox"/> တစ်နှစ်နှင့် အထက် <input type="checkbox"/>	အတိုးမဲ့ <input type="checkbox"/> ၀.၁ မှ ၂ % <input type="checkbox"/> ၂ မှ ၅% <input type="checkbox"/> ၅ မှ ၁၀ % <input type="checkbox"/> ၁၀% ထက် <input type="checkbox"/>	လိုအပ်သည် <input type="checkbox"/> မလိုအပ်ပါ <input type="checkbox"/>	နည်းသည် <input type="checkbox"/> ရှိသည် <input type="checkbox"/> မရှိပါ <input type="checkbox"/>
ပုဂ္ဂလိက အသေးစား ချေးငွေဝန်ဆောင်မှု ကဏ္ဍ	ကာလတိုချေးငွေ <input type="checkbox"/> ကာလလတ်ချေးငွေ <input type="checkbox"/> ကာလရှည်ချေးငွေ <input type="checkbox"/>	၃-၆ လအတွင်း <input type="checkbox"/> ၆လမှ တစ်နှစ်ထိ <input type="checkbox"/> တစ်နှစ်နှင့် အထက် <input type="checkbox"/>	အတိုးမဲ့ <input type="checkbox"/> ၀.၁ မှ ၂ % <input type="checkbox"/> ၂ မှ ၅% <input type="checkbox"/> ၅ မှ ၁၀ % <input type="checkbox"/> ၁၀% ထက် <input type="checkbox"/>	လိုအပ်သည် <input type="checkbox"/> မလိုအပ်ပါ <input type="checkbox"/>	နည်းသည် <input type="checkbox"/> ရှိသည် <input type="checkbox"/> မရှိပါ <input type="checkbox"/>
အဖွဲ့အလိုက် ငွေစု/ ငွေချေး အစီအစဉ်	ကာလတိုချေးငွေ <input checked="" type="checkbox"/> ကာလလတ်ချေးငွေ <input type="checkbox"/> ကာလရှည်ချေးငွေ <input type="checkbox"/>	၃-၆ လအတွင်း <input type="checkbox"/> ၆လမှ တစ်နှစ်ထိ <input checked="" type="checkbox"/> တစ်နှစ်နှင့် အထက် <input type="checkbox"/>	အတိုးမဲ့ <input type="checkbox"/> ၀.၁ မှ ၂ % <input type="checkbox"/> ၂ မှ ၅% <input checked="" type="checkbox"/> ၅ မှ ၁၀ % <input type="checkbox"/> ၁၀% ထက် <input type="checkbox"/>	လိုအပ်သည် <input checked="" type="checkbox"/> မလိုအပ်ပါ <input type="checkbox"/>	နည်းသည် <input type="checkbox"/> ရှိသည် <input checked="" type="checkbox"/> မရှိပါ <input type="checkbox"/>
ငွေချေးပေးသူ	ကာလတိုချေးငွေ <input type="checkbox"/> ကာလလတ်ချေးငွေ <input type="checkbox"/> ကာလရှည်ချေးငွေ <input type="checkbox"/>	၃-၆ လအတွင်း <input type="checkbox"/> ၆လမှ တစ်နှစ်ထိ <input type="checkbox"/> တစ်နှစ်နှင့် အထက် <input type="checkbox"/>	အတိုးမဲ့ <input type="checkbox"/> ၀.၁ မှ ၂ % <input type="checkbox"/> ၂ မှ ၅% <input type="checkbox"/> ၅ မှ ၁၀ % <input type="checkbox"/> ၁၀% ထက် <input type="checkbox"/>	လိုအပ်သည် <input type="checkbox"/> မလိုအပ်ပါ <input type="checkbox"/>	နည်းသည် <input type="checkbox"/> ရှိသည် <input type="checkbox"/> မရှိပါ <input type="checkbox"/>
အပေါင်ဆိုင်	ကာလတိုချေးငွေ <input type="checkbox"/> ကာလလတ်ချေးငွေ <input type="checkbox"/> ကာလရှည်ချေးငွေ <input type="checkbox"/>	၃-၆ လအတွင်း <input type="checkbox"/> ၆လမှ တစ်နှစ်ထိ <input type="checkbox"/> တစ်နှစ်နှင့် အထက် <input type="checkbox"/>	အတိုးမဲ့ <input type="checkbox"/> ၀.၁ မှ ၂ % <input type="checkbox"/> ၂ မှ ၅% <input type="checkbox"/> ၅ မှ ၁၀ % <input type="checkbox"/> ၁၀% ထက် <input type="checkbox"/>	လိုအပ်သည် <input type="checkbox"/> မလိုအပ်ပါ <input type="checkbox"/>	နည်းသည် <input type="checkbox"/> ရှိသည် <input type="checkbox"/> မရှိပါ <input type="checkbox"/>
မိတ်ဆွေနှင့်ဆွေမျိုးများ	ကာလတိုချေးငွေ <input type="checkbox"/> ကာလလတ်ချေးငွေ <input type="checkbox"/> ကာလရှည်ချေးငွေ <input type="checkbox"/>	၃-၆ လအတွင်း <input type="checkbox"/> ၆လမှ တစ်နှစ်ထိ <input type="checkbox"/> တစ်နှစ်နှင့် အထက် <input type="checkbox"/>	အတိုးမဲ့ <input type="checkbox"/> ၀.၁ မှ ၂ % <input type="checkbox"/> ၂ မှ ၅% <input type="checkbox"/>	လိုအပ်သည် <input type="checkbox"/> မလိုအပ်ပါ <input type="checkbox"/>	နည်းသည် <input type="checkbox"/> ရှိသည် <input type="checkbox"/> မရှိပါ <input type="checkbox"/>

ချေးငွေ ရရှိနိုင်သည့် နေရာ	ငွေကြေး ဝန်ဆောင်မှု အမျိုးအစား	ပြန်လည် ပေးဆပ်ရမည့် ကာလ	အတိုးနှုန်း (လ)	အပေါင်ခံ ပစ္စည်း လိုအပ်မှု	ချေးငွေရရန် အခက်အခဲ များ
			၅ မှ ၁၀ % <input type="checkbox"/> ၁၀% ထက် <input type="checkbox"/>		

ရင်းမြစ်...(၁) ဦးတည်အုပ်စု ဆွေးနွေးခြင်း - ရပ်မိရပ်ဖအုပ်စု၊ လယ်သမားအုပ်စု၊ အမျိုးသမီးအုပ်စု၊ စိုက်ပျိုးမွေးမြူရေးမဟုတ်သော ဝင်ငွေရလုပ်ငန်းများ လုပ်ကိုင်သူအုပ်စု၊ (၂) သက်ဆိုင်ရာ ငွေကြေးဝန်ဆောင်မှုပေးသောအဖွဲ့များ။

လေ့လာတွေ့ရှိချက်။ ။ အလယ်ကျွန်းကလေး ကျေးရွာတွင် ကိုယ်ပိုင်စိုက်ပျိုးရေးလုပ်ငန်း၊ တခြား အသက်မွေးဝမ်းကျောင်း လုပ်ကိုင်နေသူများသည် ပြင်ပမှချေးငွေ ဝန်ဆောင် မှုများမှာ ချေးငွေရရှိမှု နည်းသောကြောင့် ငွေကြေးအရင်းအနှီး အခက်အခဲ ရှိပါသည်။

(စ) ပတ်ဝန်းကျင်နှင့် သဘာဝရင်းမြစ်များ စီမံခန့်ခွဲမှု

(စ-၁) ပတ်ဝန်းကျင်နှင့်သဘာဝရင်းမြစ်များ စီမံခန့်ခွဲမှုအတွက် လက်ရှိအလေ့အကျင့်နှင့် အခက်အခဲများ

ဇယား (၂၉) သဘာဝပတ်ဝန်းကျင်နှင့် သဘာဝရင်းမြစ် စီမံခန့်ခွဲမှုအတွက် လက်ရှိအလေ့အကျင့်နှင့် အခက်အခဲများ

အခက်အခဲ	အန္တရာယ်ရှိမှု		
မြေဆီဩဇာ အခြေအနေ	မြင့် <input type="checkbox"/>	လတ် <input checked="" type="checkbox"/>	နိမ့် <input type="checkbox"/>
အပင်မျိုးစိတ်များ	မြင့် <input type="checkbox"/>	လတ် <input type="checkbox"/>	နိမ့် <input checked="" type="checkbox"/>
ဖျက်ပိုးနှင့်ရောဂါကာကွယ် ထိန်းချုပ်မှု	မြင့် <input type="checkbox"/>	လတ် <input checked="" type="checkbox"/>	နိမ့် <input type="checkbox"/>
ရေအရင်းအမြစ်	မြင့် <input type="checkbox"/>	လတ် <input checked="" type="checkbox"/>	နိမ့် <input type="checkbox"/>
ငါးမျိုးကွဲများ	မြင့် <input type="checkbox"/>	လတ် <input checked="" type="checkbox"/>	နိမ့် <input type="checkbox"/>
အခြားတိရစ္ဆာန်မျိုးကွဲများ	မြင့် <input type="checkbox"/>	လတ် <input checked="" type="checkbox"/>	နိမ့် <input type="checkbox"/>
စွန့်ပစ်ပစ္စည်း စီမံခန့်ခွဲမှု	မြင့် <input checked="" type="checkbox"/>	လတ် <input type="checkbox"/>	နိမ့် <input type="checkbox"/>

ရင်းမြစ် ... ဦးတည်အုပ်စု ဆွေးနွေးခြင်း - ရပ်မိရပ်ဖ အုပ်စု၊ လယ်သမား အုပ်စု။

လေ့လာတွေ့ရှိချက်။ ။ အလယ်ကျွန်းကလေး ကျေးရွာ၏ မြေဆီဩဇာအခြေအနေမှာ အသင့်အတင့် ကောင်းမွန်သဖြင့် ကွမ်းစိုက်ပျိုးချိန်တွင် မြေဩဇာ အနည်းငယ်သာ အသုံးပြုရပါသည်။ မိုးတွင်း ကာလ များတွင် ကွမ်းဖျက်ပိုး အန္တရာယ်ကြောင့် ပျက်စီးဆုံးရှုံးမှု အနည်းငယ်သာ ရှိပါသည်။ စိုက်ပျိုးရေး အတွက် မိုးရေနှင့်တူးမြောင်းရေကိုသာ အဓိကထား စိုက်ပျိုးနိုင်သော ကျေး ရွာ ဖြစ်ပါ သည်။ စွန့်ပစ်ပစ္စည်း စီမံခန့်ခွဲမှုအပိုင်းတွင် အခက်အခဲရှိပါသည်။

(ဆ) ပညာရေး

(ဆ-၁) ပညာရေးနှင့် စာတတ်မြောက်မှု

ဇယား (၃၀) မူလတန်း၊ အလယ်တန်း၊ အထက်တန်းနှင့် တက္ကသိုလ်အဆင့် စာတတ်မြောက်မှုနှုန်း

အတန်းပညာပြီးမြောက်မှု	ကျား	မ	ပေါင်း
-----------------------	------	---	--------

အတန်းပညာပြီးမြောက်မှု	ကျား	မ	ပေါင်း
စာမတတ်သူဦးရေ	-	-	-
မူလတန်းအဆင့်ရှိသူဦးရေ	၁၃၇	၁၁၀	၂၄၇
အလယ်တန်းအဆင့်ရှိသူ ဦးရေ	၉၅	၁၁၃	၂၀၈
အထက်တန်းအဆင့်ရှိသူ ဦးရေ	၁၃	၂၈	၄၁
တက္ကသိုလ်/ကောလိပ် အဆင့်ရှိသူ ဦးရေ	၄	၇	၁၁

ရင်းမြစ် ...အိမ်ထောင်စုစာရင်း ကောက်ယူမှု။

မှတ်ချက်။ ။ဤဇယားကို ဖြည့်သွင်းရာတွင် ပြည်ထောင်စုသမ္မတ မြန်မာနိုင်ငံတော်အစိုးရ၊ ပညာရေး ဝန်ကြီးဌာနမှ အသိအမှတ်ပြုထားသော အတန်းပညာတက်ရောက်ပြီး/တက်ရောက်ဆဲသူများကိုသာ ဖြည့် သွင်းရန်ဖြစ်ပါသည်။ ဖော်ပြပါအချက်နှင့် ကိုက်ညီချင်းမရှိခဲ့သော် ဇယားတွင် ဖြည့်သွင်းခြင်းမရှိဘဲ လေ့လာ တွေ့ရှိချက်တွင်သာ မှတ်ချက်အနေဖြင့် ဖော်ပြရန် ဖြစ်ပါသည်။ အတန်းပညာပြီးမြောက်မှုဆိုသည်မှာ တစ်ဦး တစ်ယောက်၏ ၁၀တွင် သင်ယူလေ့လာခဲ့သော နောက် ဆုံးပညာရေးအဆင့်/ အခြေအနေကို ဆိုလိုပါသည်။

ဥပမာ - ယခု စာရင်းကောက်ယူချိန်တွင် ကျောင်းသူတစ်ယောက်သည် အဋ္ဌမတန်း (Grade 8) တွင် ပညာသင်ကြားနေသည်ဆိုသော် ထိုကျောင်းသူကို “အလယ်တန်းအဆင့်ရှိသူဦးရေ” တွင် ထည့်သွင်းရပါ မည်။ ယခု စာရင်းကောက်ယူချိန်တွင် ကျောင်းသားတစ်ယောက်သည် တတိယတန်း (Grade 3) တွင် ပညာ သင်ကြားနေသည် ဆိုသော်၊ သို့မဟုတ် ရေးတတ်ဖတ်တတ်အဆင့်သာ (ဥပမာ - ဘုန်းကြီးကျောင်းထွက်) ရှိသည်ဆိုသော် အဆိုပါကျောင်းသား/ အဆိုပါပုဂ္ဂိုလ်ကို “မူလတန်းအဆင့်ရှိသူဦးရေ” တွင်သာ ထည့်သွင်း ရပါမည်။ “ဘုန်းကြီးကျောင်းသင်ပညာရေး (ဘက-ကျောင်း)”ကို ဆည်းပူးခဲ့၊ ဆည်းပူးဆဲသော ကျောင်း သူ/သားများကို သက်ဆိုင်ရာအတန်းပညာအဆင့်အလိုက် ထည့်သွင်းရပါမည်။ ယခုစာရင်းကောက်ယူချိန်တွင် အခြေခံပညာမူလတန်းပညာကို သင်ယူပြီးဆုံးသင့်သည့်အရွယ်ကို ကျော်လွန်ပြီးဖြစ်သော်လည်း စာလုံးဝ မတတ်ပါက “စာမတတ်သူဦးရေ” တွင်သာ ဖြည့်သွင်းရန် ဖြစ်ပါသည်။

လေ့လာတွေ့ရှိချက်။ ။ အလယ်ကျွန်းကလေး ကျေးရွာတွင် စာမတတ်သည့် လူဦးရေမရှိပါ။ ကျေးရွာတွင် မူလတန်းအဆင့် စာတတ်မြောက်သည့် လူဦးရေမှာ (၄၈.၇၂%) အထိများပြားခြင်း ၊ အလယ်တန်း အဆင့် စာတတ်မြောက် သူများမှာ (၄၁.၀၃%) ၊ အထက်တန်းအဆင့် စာတတ်မြောက်သူများမှာ (၈.၀၉%) နှင့် တက္ကသိုလ်အဆင့် စာတတ်မြောက်သူမှာ (၂.၁၇%) ရှိခြင်းတို့ကြောင့် ကျေးရွာ ဖွံ့ဖြိုးရေး လုပ်ငန်း များတွင် လူစွမ်းအား အရင်းအမြစ် ကောင်း များ ဖြစ်ကြ ပါသည်။

(ဆ-၂) ကျောင်းတက်နှုန်း

ဇယား (၃၁) ကျောင်းတက်နှုန်း

ပညာရေးအဆင့်အတန်း	ကျား	မ	ပေါင်း
မူလတန်း	၂၂	၂၉	၅၁
အလယ်တန်း	၁၈	၁၉	၃၇
အထက်တန်း	၇	၁၂	၁၉
တက္ကသိုလ်/ကောလိပ်	၂	၆	၈

ရင်းမြစ် ... (၁) ကျောင်းဝင်စာရင်း၊ (၂) ဆယ်အိမ်မှူးများ။

မှတ်ချက်။ ။ ဤဇယားကို ဖြည့်သွင်းရာတွင် ပြည်ထောင်စုသမ္မတ မြန်မာနိုင်ငံတော်အစိုးရ၊ ပညာရေးဝန်ကြီးဌာနမှ အသိအမှတ်ပြုထားသော စာသင်ကျောင်းများ၊ တက္ကသိုလ်ကောလိပ်များတွင် ပညာ တက်ရောက်နေသူများကိုသာ ဖြည့်သွင်းရန်ဖြစ်ပါသည်။ ၎င်းအပြင် “ဘုန်းကြီးကျောင်းသင်ပညာရေး” ကို သင်ယူဆည်းပူးနေသော ကျောင်းသူ/သားများကို အခြေခံပညာဦးစီးဌာနမှ သတ်မှတ်ထားသော ပညာရေးစနစ်/အဆင့် သတ်မှတ်ချက်များနှင့်အညီ သတ်မှတ်ဖြည့်သွင်းရန် ဖြစ်ပါသည်။

လေ့လာတွေ့ရှိချက်။ ။ အလယ်ကျွန်းကလေး ကျေးရွာပိုင် မူလတန်းကျောင်းတွင် ပညာသင်ကြားနိုင်ပြီး ထော်ကူးကျေးရွာ၊ မယ်ပြေကျေးရွာများထိသွားကာအထက်တန်းအဆင့်များကို ဆက်လက်ပညာ သင်ယူ နိုင်ပါသည်။ တက္ကသိုလ်တက်နေသည့်ကျောင်းသား/သူများလည်း ရာခိုင်နှုန်း အနည်းငယ် ရှိပါသည်။

(ဆ-၃) စာသင်ကျောင်းဆောင်အခြေအနေနှင့် ဝန်ဆောင်မှုများ

ဇယား (၃၂) စာသင်ကျောင်းဆောင် အခြေအနေနှင့် ဝန်ဆောင်မှုများ

အကြောင်းအရာ	(၁)	(၂)	(၃)
က။ ကျောင်းအဆင့်	မူလတန်း <input checked="" type="checkbox"/> မူလတန်း <input type="checkbox"/> အလယ်တန်း(ခွဲ) <input type="checkbox"/> အလယ်တန်း <input type="checkbox"/> အထက်တန်း(ခွဲ) <input type="checkbox"/> အထက်တန်း <input type="checkbox"/>	မူလတန်း <input type="checkbox"/> မူလတန်း <input type="checkbox"/> အလယ်တန်း(ခွဲ) <input type="checkbox"/> အလယ်တန်း <input type="checkbox"/> အထက်တန်း(ခွဲ) <input type="checkbox"/> အထက်တန်း <input type="checkbox"/>	မူလတန်း <input type="checkbox"/> မူလတန်း <input type="checkbox"/> အလယ်တန်း(ခွဲ) <input type="checkbox"/> အလယ်တန်း <input type="checkbox"/> အထက်တန်း(ခွဲ) <input type="checkbox"/> အထက်တန်း <input type="checkbox"/>
ခ။ ရွာမှ အကွာအဝေး (မိုင်)	၀ မှ ၁ မိုင် <input checked="" type="checkbox"/> ၁ မိုင် မှ ၃ မိုင် <input type="checkbox"/> ၁၅ မိုင် မှ ၂၀ မိုင် <input type="checkbox"/> ၂၀ မိုင် အထက် <input type="checkbox"/>	၀ မှ ၁ မိုင် <input type="checkbox"/> ၁ မိုင် မှ ၃ မိုင် <input type="checkbox"/> ၁၅ မိုင် မှ ၂၀ မိုင် <input type="checkbox"/> ၂၀ မိုင် အထက် <input type="checkbox"/>	၀ မှ ၁ မိုင် <input type="checkbox"/> ၁ မိုင် မှ ၃ မိုင် <input type="checkbox"/> ၁၅ မိုင် မှ ၂၀ မိုင် <input type="checkbox"/> ၂၀ မိုင် အထက် <input type="checkbox"/>
ဂ။ သယ်ယူပို့ဆောင်ရေးဝန်ဆောင်မှု	ခြေလျင် <input checked="" type="checkbox"/> စက်ဘီး <input checked="" type="checkbox"/> ဆိုင်ကယ် <input checked="" type="checkbox"/> ကား <input checked="" type="checkbox"/>	ခြေလျင် <input type="checkbox"/> စက်ဘီး <input type="checkbox"/> ဆိုင်ကယ် <input type="checkbox"/> ကား <input type="checkbox"/>	ခြေလျင် <input type="checkbox"/> စက်ဘီး <input type="checkbox"/> ဆိုင်ကယ် <input type="checkbox"/> ကား <input type="checkbox"/>
ဃ။ စာသင်ကျောင်း၏ စုစုပေါင်း ကြမ်းခင်းဧရိယာ (စတုရန်းပေ)*	၀.၅၆ဧက		
င။ အမိုး၊ နံရံ၊ အခင်း အရည်အသွေး	ကောင်း <input type="checkbox"/> သင့် <input checked="" type="checkbox"/> ညံ့ <input type="checkbox"/>	ကောင်း <input type="checkbox"/> သင့် <input type="checkbox"/> ညံ့ <input type="checkbox"/>	ကောင်း <input type="checkbox"/> သင့် <input type="checkbox"/> ညံ့ <input type="checkbox"/>
စ။ ကျောင်းသုံး ပရိဘောဂ လုံလောက်မှု	လုံလောက်မှုရှိသည် <input type="checkbox"/> မလုံလောက်ပါ <input checked="" type="checkbox"/>	လုံလောက်မှုရှိသည် <input type="checkbox"/> မလုံလောက်ပါ <input type="checkbox"/>	လုံလောက်မှုရှိသည် <input type="checkbox"/> မလုံလောက်ပါ <input type="checkbox"/>
ဆ။ ကျောင်းအိမ်သာ အခြေအနေ	ကောင်း <input type="checkbox"/> သင့် <input checked="" type="checkbox"/> ညံ့ <input type="checkbox"/> မရှိ <input type="checkbox"/>	ကောင်း <input type="checkbox"/> သင့် <input type="checkbox"/> ညံ့ <input type="checkbox"/> မရှိ <input type="checkbox"/>	ကောင်း <input type="checkbox"/> သင့် <input type="checkbox"/> ညံ့ <input type="checkbox"/> မရှိ <input type="checkbox"/>
ဇ။ ကျောင်းအာဟာရတိုက်ကျွေးမှု	တိုက်ကျွေးမှုရှိသည် <input type="checkbox"/> တိုက်ကျွေးမှု မရှိပါ <input checked="" type="checkbox"/>	တိုက်ကျွေးမှုရှိသည် <input type="checkbox"/> တိုက်ကျွေးမှု မရှိပါ <input type="checkbox"/>	တိုက်ကျွေးမှုရှိသည် <input type="checkbox"/> တိုက်ကျွေးမှု မရှိပါ <input type="checkbox"/>
ဇ။ ကျောင်းဆရာ/မ ဦးရေ	ကျား မ ပေါင်း	ကျား မ ပေါင်း	ကျား မ ပေါင်း
အစိုးရခန့်	- ၄ ၄		
ကျေးရွာခန့်	- - -		

ရင်းမြစ် ... (၁) ဦးတည်အုပ်စု ဆွေးနွေးခြင်း - ရပ်မိရပ်ဖ အုပ်စု၊ (၂) မိဘဆရာအသင်း။

မှတ်ချက်။ ။ကျေးရွာတွင် စာသင်ကျောင်းမရှိပါက (က၊ ခ၊ ဂ) ကိုသာ ဖြေဆိုရပါမည်။ စာသင်ကျောင်း၏ စုစုပေါင်းကြမ်းခင်းဧရိယာ (စတုရန်းပေ = အလျား x အနံ) သည် စာသင် ကျောင်းတစ်ကျောင်းအတွင်းရှိ ကျောင်းအဆောက်အဦအားလုံး၏ စုစုပေါင်းဧရိယာကို ဆိုလိုသည်။

လေ့လာတွေ့ရှိချက်။ ။ကျေးရွာပိုင် မူလတန်းကျောင်းတွင် ကျောင်းဆောင်၁ခုသာရှိပါသည်။ ထို့ပြင် ကျောင်းသုံးသင်ထောက်ကူပစ္စည်း လုံလောက်မှု မရှိပါ။

(ဆ-၄) ပညာရေးအခက်အခဲနှင့်ပြဿနာများ

ဇယား (၃၃) ပညာရေး အခက်အခဲနှင့် ပြဿနာများ

အခက်အခဲ/ပြဿနာ	ရှင်းလင်းချက်			
ကျောင်းဆရာ/မ ရရှိနိုင်မှု	လုံလောက်	<input checked="" type="checkbox"/>	မလုံလောက်	<input type="checkbox"/>
တပည့် - ဆရာ အချိုး	၄၀: ၁ အောက်	<input checked="" type="checkbox"/>	၄၀: ၁ အထက်	<input type="checkbox"/>
မူလတန်းပညာ ကျောင်းထွက်နှုန်း	မရှိ <input type="checkbox"/>	နည်း <input checked="" type="checkbox"/>	လတ် <input type="checkbox"/>	များ <input type="checkbox"/>
မသန်စွမ်းသူများအတွက် ပညာရေးအထူးအစီအစဉ်	ရှိ	<input type="checkbox"/>	မရှိ	<input checked="" type="checkbox"/>
ကျောင်းသုံးစာအုပ်နှင့် စာရေးကိရိယာ	လုံလောက်	<input type="checkbox"/>	မလုံလောက်	<input checked="" type="checkbox"/>
ဆင်းရဲသော မိသားစုများအတွက် ကျောင်းစရိတ် မတတ်နိုင်မှု	မြင့်	<input type="checkbox"/>	အသင့်အတင့်	<input checked="" type="checkbox"/>
ကျောင်းအားကစားဆိုင်ရာ ပစ္စည်းများလက်လှမ်းမီမှု	မရှိ	<input checked="" type="checkbox"/>	နည်း	<input type="checkbox"/>
မိဘဆရာအသင်း၏အခန်းကဏ္ဍ	ကောင်း	<input type="checkbox"/>	သင့်	<input checked="" type="checkbox"/>
			ညံ့	<input type="checkbox"/>

ရင်းမြစ် ... (၁) ဦးတည်အုပ်စု ဆွေးနွေးခြင်း - ရပ်မိရပ်ဖ အုပ်စု၊ (၂) မိဘဆရာအသင်း။

လေ့လာတွေ့ရှိချက်။ ။ အလယ်ကျွန်းကလေး ကျေးရွာတွင် မူလတန်းတန်းအဆင့်ဖြင့် ပညာသင်ကြားလျက် ရှိပါသည်။ ကျောင်းသားများအတွက် ကျောင်းသုံးသင်ထောက်ကူများ လုံလောက်မှု မရှိပါ။ အားကစားပစ္စည်းများလည်း လက်လှမ်းမီမှု အားနည်းပါသည်။

(ဇ) ကျန်းမာရေးနှင့်အာဟာရ

(ဇ-၁) အဖြစ်များသောရောဂါများ

ဇယား (၃၄) အဖြစ်များသော ရောဂါများ

#	ရောဂါ	ပျံ့နှံ့မှု/ဖြစ်ပွားမှု		
၁	ဝမ်းပျက်ဝမ်းလျှော	မြင့် <input type="checkbox"/>	နိမ့် <input checked="" type="checkbox"/>	မရှိ <input type="checkbox"/>
၂	သွေးလွန်တုပ်ကွေး	မြင့် <input type="checkbox"/>	နိမ့် <input checked="" type="checkbox"/>	မရှိ <input type="checkbox"/>
၃	ငှက်ဖျား	မြင့် <input type="checkbox"/>	နိမ့် <input type="checkbox"/>	မရှိ <input checked="" type="checkbox"/>
၄	အသက်ရှူလမ်းကြောင်း ကူးစက်ရောဂါ	မြင့် <input type="checkbox"/>	နိမ့် <input type="checkbox"/>	မရှိ <input checked="" type="checkbox"/>
၅	HIV, AIDS, လိင်မှတစ်ဆင့် ကူးစက်နိုင်သောရောဂါများ	မြင့် <input type="checkbox"/>	နိမ့် <input type="checkbox"/>	မရှိ <input checked="" type="checkbox"/>
၆	တီဘီ	မြင့် <input type="checkbox"/>	နိမ့် <input checked="" type="checkbox"/>	မရှိ <input type="checkbox"/>
၇	ဆီးချို	မြင့် <input type="checkbox"/>	နိမ့် <input checked="" type="checkbox"/>	မရှိ <input type="checkbox"/>
၈	သွေးတိုး	မြင့် <input type="checkbox"/>	နိမ့် <input checked="" type="checkbox"/>	မရှိ <input type="checkbox"/>
၉	အသည်းရောဂါ (တီ၊ စီ)	မြင့် <input type="checkbox"/>	နိမ့် <input checked="" type="checkbox"/>	မရှိ <input type="checkbox"/>
၁၀	အာဟာရ ချို့တဲ့မှု	မြင့် <input type="checkbox"/>	နိမ့် <input type="checkbox"/>	မရှိ <input checked="" type="checkbox"/>
၁၁	အခြား ကူးစက်နိုင်သော ရောဂါများ	မြင့် <input type="checkbox"/>	နိမ့် <input type="checkbox"/>	မရှိ <input checked="" type="checkbox"/>

ရင်းမြစ် ... (၁) ဦးတည်အုပ်စု ဆွေးနွေးခြင်း - ရပ်မိရပ်ဖ အုပ်စု၊ အမျိုးသမီး အုပ်စု (၂) ကျေးလက်ကျန်းမာ

ရေးဌာန/ကျေးလက်ကျန်းမာရေး ဌာနခွဲ။

လေ့လာတွေ့ရှိချက်။ ။ အလယ်ကျွန်းကလေး ကျေးရွာတွင် သွေးတိုး၊ ဆီးချိုများသည် အဖြစ်များသော်လည်း ထော်ကူးကျေးလက်ကျန်းမာရေးဌာနခွဲတွင် ကုသ ကြသဖြင့် သက်သာပျောက်ကင်းကြပါသည်။

(ဇ-၂) လွန်ခဲ့သော (၁၂) လအတွင်း ကာကွယ်ဆေးထိုးနှံမှု

ဇယား (၃၅) လွန်ခဲ့သော (၁၂) လအတွင်း ကာကွယ်ဆေးထိုးနှံမှု

စဉ်	ကာကွယ်ဆေးထိုးခြင်း (ရိုး၊ မရိုး အမှန်ဖြစ်ရန်)	ရှိ	မရှိ
၁	အဆုတ်ရောဂါ		√
၂	ဆုံဆို့၊ ကြက်ညှာ၊ မေးခိုင်နှင့် အသည်းရောင် အသားဝါ	√	
၃	ပိုလီယိုရောဂါ	√	
၄	မေးခိုင် (ကိုယ်ဝန်ဆောင် ကာလအတွင်း)	√	
၅	ဝက်သက်ရောဂါ	√	
၆	အခြား စုပေါင်းကာကွယ်ဆေးထိုးနှံမှု	√	
၇	အာဟာရ မှတ်တမ်းယူမှု(အရပ်အမြင့်၊ အလေးချိန်၊ လက်မောင်းပတ်)	√	
၈	အာဟာရပညာပေး အစီအစဉ်		√

ရင်းမြစ် ... (၁) ဦးတည်အုပ်စု ဆွေးနွေးခြင်း - ရပ်မိရပ်ဖ အုပ်စု၊ အမျိုးသမီး အုပ်စု၊ (၂) ကျေးလက်ကျန်းမာရေးဌာန/ကျေးလက်ကျန်းမာရေးဌာနခွဲ။

လေ့လာတွေ့ရှိချက်။ ။ အလယ်ကျွန်းကလေး ကျေးရွာတွင် ကာကွယ်ဆေးထိုးခြင်းများအား ကျေးရွာရှိကျန်းမာရေးဌာနခွဲမှ ဆောင်ရွက်ပေးမှု ရှိပါသည်။ ၂၀၁၇ ခုနှစ် နိုဝင်ဘာလတွင် ကျေးရွာရှိ ကလေးသူငယ်များအား ဂျပန်ဦးနှောက်ရောင် ကာကွယ်ဆေး လာရောက်ထိုးနှံပေးခဲ့ ပါသည်။

(ဇ-၃) ကျန်းမာရေးအထောက်အပံ့များ(ဆေးရုံ/ဆေးပေးခန်းများ)

ဇယား (၃၆) ကျန်းမာရေး အထောက်အပံ့နှင့် ဝန်ဆောင်မှုများ

ကျန်းမာရေး ဝန်ဆောင်မှု	ခရီး အကွာအဝေး (မိုင်)	အခန်း/ကုတင် လုံလောက်မှု	
ကျေးလက်ကျန်းမာရေး ဌာနခွဲ	၀ မှ ၁ မိုင်	<input type="checkbox"/>	
	၁ မိုင် မှ ၃ မိုင်	<input checked="" type="checkbox"/>	ရိုး <input type="checkbox"/>
	၃ မိုင် မှ ၅ မိုင်	<input type="checkbox"/>	မရိုး <input checked="" type="checkbox"/>
	၅ မိုင် မှ ၁၀ မိုင်	<input type="checkbox"/>	
	၁၀ မိုင်အထက်	<input type="checkbox"/>	
တိုက်နယ် ဆေးရုံ	၀ မှ ၁ မိုင်	<input type="checkbox"/>	
	၁ မိုင် မှ ၃ မိုင်	<input type="checkbox"/>	ရိုး <input checked="" type="checkbox"/>
	၃ မိုင် မှ ၅ မိုင်	<input type="checkbox"/>	မရိုး <input type="checkbox"/>
	၅ မိုင် မှ ၁၀ မိုင်	<input type="checkbox"/>	
	၁၀ မိုင်အထက်	<input checked="" type="checkbox"/>	
မြို့နယ် ဆေးရုံ	၀ မှ ၁ မိုင်	<input type="checkbox"/>	ရိုး <input checked="" type="checkbox"/>

ကျန်းမာရေး ဝန်ဆောင်မှု	ခရီး အကွာအဝေး (မိုင်)	အခန်း/ကုတင် လုံလောက်မှု
	၁ မိုင် မှ ၃ မိုင် <input type="checkbox"/> ၃ မိုင် မှ ၅ မိုင် <input type="checkbox"/> ၅ မိုင် မှ ၁၀ မိုင် <input type="checkbox"/> ၁၀ မိုင်အထက် <input checked="" type="checkbox"/>	မရှိ <input type="checkbox"/>
ဆေးဆိုင်	ရွာတွင် (သို့မဟုတ်) ရွာအနီး အနားတွင် ဆေးဆိုင် ရှိသည် <input checked="" type="checkbox"/>	ဆေးဆိုင်တွင် ဆေးဝါးများကို စနစ်တကျ သိုလှောင်ထားသည် <input checked="" type="checkbox"/>
	ရွာတွင် (သို့မဟုတ်) ရွာအနီး အနားတွင် ဆေးဆိုင် မရှိပါ <input type="checkbox"/>	ဆေးဆိုင်တွင် ဆေးဝါးများကို စနစ်တကျ သိုလှောင်ထားခြင်း မရှိပါ <input type="checkbox"/>

ရင်းမြစ် ... (၁) ဦးတည်အုပ်စု ဆွေးနွေးခြင်း - ရပ်မိရပ်ဖ အုပ်စု၊ အမျိုးသမီး အုပ်စု၊ (၂) ကျေးလက်ကျန်းမာရေးဌာန/ကျေးလက်ကျန်းမာရေး ဌာနခွဲ။

လေ့လာတွေ့ရှိချက်။ ။ ကျေးရွာတွင် ကျေးလက်ဆရာမမှ ကုသပေးမှု ရှိသည့် အပြင် ဆေးဝါးအလုံအလောက် ရှိပါသည်။ တံတေးမြို့နှင့် သွားလာရလွယ်ကူမှုမရှိသောကြောင့် အရေး ပေါ်အခြေအနေတွင် တိုက်နယ်ဆေးရုံသို့ ပို့ဆောင်ပေးနိုင်သဖြင့် ကျန်းမာရေး နှင့် ပတ်သက်သည့် အခက်အခဲများ မရှိပေ။

(ဈ) ရေနှင့် ပတ်ဝန်းကျင် သန့်ရှင်းရေး

(ဈ-၁) သောက်သုံးရေရရှိမှု

ဇယား (၃၇) သောက်သုံးရေရရှိနိုင်မှု

ရေရရှိနိုင်မှု	အသုံးပြု သော အိမ်ထောင် စု	သောက်သုံးရေ အရည်အသွေး စမ်းသပ် စစ်ဆေးထားမှု (စနစ်တကျ စမ်းသပ် စစ်ဆေး ထားမှု ရှိပါက “ရှိ”၊ မရှိပါက “မရှိ”)	ရေ အရည်အသွေး (သောက်သုံးရေ အရည် အသွေး စမ်းသပ်စစ်ဆေး ထားမှုတွင် “ရှိ” ဟု ဖြေဆို ထားပါက ဖြေဆိုရန်။ “မရှိ” ဟု ဖြေဆိုထား ပါက ဖြေရန်မလို)	သောက်သုံးရေ ရရှိ နိုင်မှုနှင့် လုံလောက် မှု အခြေအနေ (ရာသီမရွေး ရပါက နွေ၊ မိုးနှင့် ဆောင်း ရာသီသုံးမျိုးလုံးကို ရွေးပေးပါရန်)
ရေတွင်း	-	ရှိ <input type="checkbox"/> မရှိ <input type="checkbox"/>	ကောင်း <input type="checkbox"/> သင့် <input type="checkbox"/> ညံ့ <input type="checkbox"/>	နွေ <input type="checkbox"/> မိုး <input type="checkbox"/> ဆောင်း <input type="checkbox"/>
အဝီစိတွင်း/ စက်တပ်	-	ရှိ <input type="checkbox"/> မရှိ <input type="checkbox"/>	ကောင်း <input type="checkbox"/> သင့် <input type="checkbox"/> ညံ့ <input type="checkbox"/>	နွေ <input type="checkbox"/> မိုး <input type="checkbox"/> ဆောင်း <input type="checkbox"/>
အဝီစိတွင်း/ တုံကင်	-	ရှိ <input type="checkbox"/> မရှိ <input type="checkbox"/>	ကောင်း <input type="checkbox"/> သင့် <input type="checkbox"/> ညံ့ <input type="checkbox"/>	နွေ <input type="checkbox"/> မိုး <input type="checkbox"/> ဆောင်း <input type="checkbox"/>
မိုးရေ သိုလှောင်ကန်	-	ရှိ <input type="checkbox"/> မရှိ <input type="checkbox"/>	ကောင်း <input type="checkbox"/> သင့် <input type="checkbox"/> ညံ့ <input type="checkbox"/>	နွေ <input type="checkbox"/> မိုး <input type="checkbox"/>

ရေရရှိနိုင်မှု	အသုံးပြုသော အိမ်ထောင်စု	သောက်သုံးရေ အရည်အသွေး စမ်းသပ် စစ်ဆေးထားမှု (စနစ်တကျ စမ်းသပ် စစ်ဆေး ထားမှု ရှိပါက “ရှိ”၊ မရှိပါက “မရှိ”)	ရေ အရည်အသွေး (သောက်သုံးရေ အရည်အသွေး စမ်းသပ်စစ်ဆေး ထားမှုတွင် “ရှိ” ဟု ဖြေဆို ထားပါက ဖြေဆိုရန်။ “မရှိ” ဟု ဖြေဆိုထားပါက ဖြေရန်မလို)	သောက်သုံးရေ ရရှိနိုင်မှုနှင့် လုံလောက်မှု အခြေအနေ (ရာသီမရွေး ရပါက နွေ၊ မိုးနှင့် ဆောင်း ရာသီသုံးမျိုးလုံးကို ရွေးပေးပါရန်)
				ဆောင်း <input type="checkbox"/>
မြစ်/ချောင်းရေ	-	ရှိ <input type="checkbox"/> မရှိ <input type="checkbox"/>	ကောင်း <input type="checkbox"/> သင့် <input type="checkbox"/> ညံ့ <input type="checkbox"/>	နွေ <input type="checkbox"/> မိုး <input type="checkbox"/> ဆောင်း <input type="checkbox"/>
ရေကန်	၁၁၉	ရှိ <input type="checkbox"/> မရှိ <input checked="" type="checkbox"/>	ကောင်း <input type="checkbox"/> သင့် <input checked="" type="checkbox"/> ညံ့ <input type="checkbox"/>	နွေ <input checked="" type="checkbox"/> မိုး <input checked="" type="checkbox"/> ဆောင်း <input checked="" type="checkbox"/>
စိမ့်စမ်းရေ	-	ရှိ <input type="checkbox"/> မရှိ <input type="checkbox"/>	ကောင်း <input type="checkbox"/> သင့် <input type="checkbox"/> ညံ့ <input type="checkbox"/>	နွေ <input type="checkbox"/> မိုး <input type="checkbox"/> ဆောင်း <input type="checkbox"/>

ရင်းမြစ်... (၁) အိမ်ထောင်စုစာရင်း ကောက်ယူမှု၊ (၂) ဦးတည်အုပ်စု ဆွေးနွေးခြင်း - ရပ်မိရပ်ဖ အုပ်စု၊ အမျိုးသမီး အုပ်စု၊ (၃) ကျေးရွာသယံဇာတပြမြေပုံ။

လေ့လာတွေ့ရှိချက်။ ။ အလယ်ကျွန်းကလေး ကျေးရွာတွင် သောက်သုံးရေများကို ရေကန်မှရေကို သာအဓိက ထား အသုံးပြုလျက် ရှိပါသည်။ ကျေးရွာတွင် ရေလုံလောက်မှု ရှိပါသည်။

(ဈ-၂) သန့်ရှင်းရေးအခြေအနေ (အိမ်သာအမျိုးအစားနှင့် အိမ်ထောင်စုအရေအတွက်)

ဇယား (၃၈) အိမ်သာ အမျိုးအစား

သုံးစွဲနိုင်သော အိမ်သာ အမျိုးအစား	သုံးစွဲနိုင်သော အိမ်ထောင်စု
သန့်ရှင်းသော ယင်လုံအိမ်သာ သုံးစွဲမှု	
ရေဆွ အိမ်သာ	-
ရေလောင်း/ယင်လုံအိမ်သာ	၁၁၉
မသန့်ရှင်းသော ယင်လုံအိမ်သာ သုံးစွဲမှု	
တွင်း/လေးအိမ်သာ	-
တွင်းမရှိ အိမ်သာ	-
အိမ်သာမရှိ	-

ရင်းမြစ်... (၁) အိမ်ထောင်စုစာရင်း ကောက်ယူမှု၊ (၂) ဦးတည်အုပ်စု ဆွေးနွေးခြင်း - ရပ်မိရပ်ဖ အုပ်စု၊ အမျိုးသမီး အုပ်စု၊ (၃) ကျေးလက်ကျန်းမာရေးဌာန/ကျေးလက်ကျန်းမာရေးဌာနခွဲ။

လေ့လာတွေ့ရှိချက်။ ။ အလယ်ကျွန်းကလေး ကျေးရွာတွင် သန့်ရှင်းသော ယင်လုံအိမ်သာများ ကိုသာ အသုံးပြုကြသည့် အိမ်ထောင်စုများပါသည်။

(ည) ကျား - မ ရေးရာ

ဇယား (၃၉) ကျား - မ ရေးရာ

#	ကျေးရွာ၏ လူမှုစီးပွား ဖွံ့ဖြိုးစေရေးအတွက် အမျိုးသမီးများ၏ စွမ်းဆောင်ရည်မြှင့်သင့်သော အချက်များ	ဦးတည်အုပ်စုဆွေးနွေးပွဲတွင် တက်ရောက်သူများမှ မှန်သည်ဟု ယူဆသော တစ်ခုကို ရွေးပေးပါရန်	
၁	ကျေးရွာ စီမံအုပ်ချုပ်မှုစနစ်တွင် အမျိုးသမီးများ တက်ကြွစွာ ပါဝင်မှု/ခေါင်းဆောင်မှု	ရှိ <input type="checkbox"/>	မရှိ <input checked="" type="checkbox"/>
၂	ကျေးရွာဖွံ့ဖြိုးရေးလုပ်ငန်းများနှင့် အဖွဲ့အစည်းများတွင် အမျိုးသမီးများ တက်ကြွစွာ ပါဝင်ဆောင်ရွက်မှု	ရှိ <input checked="" type="checkbox"/>	မရှိ <input type="checkbox"/>
၃	လွန်ခဲ့သောနှစ်အတွင်း ကျေးရွာအတွင်းရှိ မိန်းကလေးများ/အမျိုးသမီးများအား သံသယဖြစ်ဖွယ် အကြမ်းဖက်မှု (သို့) တိုင်ကြားမှုများ	ရှိ <input type="checkbox"/>	မရှိ <input checked="" type="checkbox"/>
၄	အမျိုးသမီးရေးရာ အကြမ်းဖက်မှုများအတွက် ဥပဒေနှင့် တရားမျှတမှုဆိုင်ရာများအတွက် လူထု၏ အသိအမြင်ရှိမှု	ရှိ <input type="checkbox"/>	မရှိ <input checked="" type="checkbox"/>

ရင်းမြစ်(၁) အဖွဲ့အစည်းများစာရင်း၊ (၂) ဦးတည်အုပ်စု ဆွေးနွေးခြင်း - ရပ်မိရပ်ဖ အုပ်စု၊ အမျိုးသမီးအုပ်စု။

လေ့လာတွေ့ရှိချက်။ ။ အလယ်ကျွန်းကလေး ကျေးရွာ၏ ကျေးရွာစီမံခန့်ခွဲမှုအပိုင်းတွင် အမျိုးသမီးများ ပါဝင်မှု အားနည်းသော်လည်း ကျေးရွာဖွံ့ဖြိုးမှု လုပ်ဆောင်သည့် လုပ်ငန်းများတွင် အမျိုးသမီးများ တက်ကြွစွာ ပါဝင်ဆောင်ရွက်နေကြပါသည်။ အမျိုးသမီးအကြမ်းဖက်မှုများ မရှိသော်လည်း အကြမ်း ဖက်မှုများတွင် ကာကွယ်ရမည့် တရားနည်းဥပဒေဆိုင်ရာ အသိပညာများ အားနည်းကြပါသည်။

(င) အခြေခံ အဆောက်အအုံများ အခြေအနေ

(င-၁) ကျေးရွာ၏ လမ်းတည်ရှိမှု

ဇယား (၄၀) ကျေးရွာ၏ လမ်းတည်ရှိမှု အခြေအနေ

လမ်း အမျိုးအစား	အမျိုး အစား	အရည်အသွေး	တည်ဆောက်ခဲ့သောနှစ်	ရာသီအလိုက် သုံးစွဲနိုင်မှု	လမ်းအရှည် (မိုင်)
ရွာတွင်းလမ်း	၁ <input checked="" type="checkbox"/> ၂ <input type="checkbox"/>	ကောင်း <input type="checkbox"/>	၆လမှ ၁နှစ် <input type="checkbox"/>	ပွင့်လင်း ရာသီ <input type="checkbox"/> တစ်နှစ်ပတ်လုံး <input checked="" type="checkbox"/>	၀-၁ မိုင် <input checked="" type="checkbox"/>
	၃ <input type="checkbox"/> ၄ <input type="checkbox"/>	သင့် <input type="checkbox"/>	၂နှစ်မှ ၅နှစ် <input type="checkbox"/>		၁-၅ မိုင် <input checked="" type="checkbox"/>
	၅ <input type="checkbox"/>	ညံ့ <input checked="" type="checkbox"/>	၅နှစ်အထက် <input checked="" type="checkbox"/>		၅-၁၀ မိုင် <input type="checkbox"/>
ချဉ်းကပ်လမ်း	၁ <input checked="" type="checkbox"/> ၂ <input type="checkbox"/>	ကောင်း <input type="checkbox"/>	၆လမှ ၁နှစ် <input type="checkbox"/>	ပွင့်လင်း ရာသီ <input type="checkbox"/> တစ်နှစ်ပတ်လုံး <input checked="" type="checkbox"/>	၀-၁ မိုင် <input checked="" type="checkbox"/>
	၃ <input type="checkbox"/> ၄ <input type="checkbox"/>	သင့် <input type="checkbox"/>	၂နှစ်မှ ၅နှစ် <input type="checkbox"/>		၁-၅ မိုင် <input checked="" type="checkbox"/>
	၅ <input type="checkbox"/>	ညံ့ <input checked="" type="checkbox"/>	၅နှစ်အထက် <input checked="" type="checkbox"/>		၅-၁၀ မိုင် <input type="checkbox"/>
ရွာချင်းဆက်လမ်း	၁ <input checked="" type="checkbox"/> ၂ <input type="checkbox"/>	ကောင်း <input type="checkbox"/>	၆လမှ ၁နှစ် <input type="checkbox"/>	ပွင့်လင်း ရာသီ <input type="checkbox"/> တစ်နှစ်ပတ်လုံး <input checked="" type="checkbox"/>	၀-၁ မိုင် <input checked="" type="checkbox"/>
	၃ <input type="checkbox"/> ၄ <input type="checkbox"/>	သင့် <input type="checkbox"/>	၂နှစ်မှ ၅နှစ် <input type="checkbox"/>		၁-၅ မိုင် <input checked="" type="checkbox"/>
	၅ <input type="checkbox"/>	ညံ့ <input checked="" type="checkbox"/>	၅နှစ်အထက် <input checked="" type="checkbox"/>		၅-၁၀ မိုင် <input type="checkbox"/>
					၁၀ မိုင်အထက် <input type="checkbox"/>

ရင်းမြစ်... ဦးတည်အုပ်စု ဆွေးနွေးခြင်း - ရပ်မိရပ်ဖ အုပ်စု။

မှတ်ချက်။ ။ မြေသားလမ်း - ၁၊ ကျောက်ခင်းလမ်း - ၂၊ ကျောက်ချောလမ်း - ၃၊ ကွန်ကရစ်လမ်း - ၄၊ ကတ္တရာလမ်း - ၅

လေ့လာတွေ့ရှိချက်။ ။ အလယ်ကျွန်းကလေး ကျေးရွာတွင် ရွာတွင်းမြေသားလမ်းများ ရှိပါသည်။ မြေသား လမ်းများမှာ မိုးတွင်း မိုးရေများပြားပါက ဗွက်များ၊ ချိုင့်များဖြင့် လမ်းပျက်စီးမှု

များ ဖြစ်ပေါ် ပါ သည်။ ကျေးရွာမှ မိုးရာသီတွင် သွားရေးလာရေး အဆင် မပြေမှုများ ရှိနေပါသည်။ ကျေးရွာ ချဉ်းကပ် လမ်းမှာ မြေသားလမ်းဖြစ်ပြီးပျက်စီးနေပါသည်။ ကျေးရွာချင်းဆက်လမ်းမှာ ကျွန်းပတ် မြေသားလမ်း ဖြစ်ပါသည်။

(ဇူ-၂) ကျေးရွာ၏ တံတားတည်ရှိမှု

ဇယား (၄၁) ကျေးရွာ၏ တံတားတည်ရှိမှု အခြေအနေ

တံတား အမျိုးအစား	အရွယ်အစား (အလျား၊အနံ၊အမြင့်)	အရည်အသွေး	တည်ဆောက် ခဲ့သောနှစ်	ရာသီအလိုက် သုံးစွဲနိုင်မှု
ဆိပ်ခံတံတား		ကောင်း <input type="checkbox"/> သင့် <input type="checkbox"/> ညံ့ <input type="checkbox"/>	၆လမှ ၁နှစ် <input type="checkbox"/> ၂နှစ်မှ ၅နှစ် <input type="checkbox"/> ၅နှစ် အထက် <input type="checkbox"/>	ပွင့်လင်း ရာသီ <input type="checkbox"/> တစ်နှစ်ပတ်လုံး <input type="checkbox"/>
ကွန်ကရစ် တံတား	၄စင်း	ကောင်း <input type="checkbox"/> သင့် <input checked="" type="checkbox"/> ညံ့ <input type="checkbox"/>	၆လမှ ၁နှစ် <input type="checkbox"/> ၂နှစ်မှ ၅နှစ် <input type="checkbox"/> ၅နှစ် အထက် <input checked="" type="checkbox"/>	ပွင့်လင်း ရာသီ <input type="checkbox"/> တစ်နှစ်ပတ်လုံး <input checked="" type="checkbox"/>
သစ်သား တံတား	၁စင်း	ကောင်း <input type="checkbox"/> သင့် <input type="checkbox"/> ညံ့ <input checked="" type="checkbox"/>	၆လမှ ၁နှစ် <input type="checkbox"/> ၂နှစ်မှ ၅နှစ် <input type="checkbox"/> ၅နှစ် အထက် <input checked="" type="checkbox"/>	ပွင့်လင်း ရာသီ <input type="checkbox"/> တစ်နှစ်ပတ်လုံး <input checked="" type="checkbox"/>
ကြိုးတံတား		ကောင်း <input type="checkbox"/> သင့် <input type="checkbox"/> ညံ့ <input type="checkbox"/>	၆လမှ ၁နှစ် <input type="checkbox"/> ၂နှစ်မှ ၅နှစ် <input type="checkbox"/> ၅နှစ် အထက် <input type="checkbox"/>	ပွင့်လင်း ရာသီ <input type="checkbox"/> တစ်နှစ်ပတ်လုံး <input type="checkbox"/>
ဝါးတံတား		ကောင်း <input type="checkbox"/> သင့် <input type="checkbox"/> ညံ့ <input type="checkbox"/>	၆လမှ ၁နှစ် <input type="checkbox"/> ၂နှစ်မှ ၅နှစ် <input type="checkbox"/> ၅နှစ် အထက် <input type="checkbox"/>	ပွင့်လင်း ရာသီ <input type="checkbox"/> တစ်နှစ်ပတ်လုံး <input type="checkbox"/>
ရေပြန်		ကောင်း <input type="checkbox"/> သင့် <input type="checkbox"/> ညံ့ <input type="checkbox"/>	၆လမှ ၁နှစ် <input type="checkbox"/> ၂နှစ်မှ ၅နှစ် <input type="checkbox"/> ၅နှစ် အထက် <input type="checkbox"/>	ပွင့်လင်း ရာသီ <input type="checkbox"/> တစ်နှစ်ပတ်လုံး <input type="checkbox"/>
ရေကျော်		ကောင်း <input type="checkbox"/> သင့် <input type="checkbox"/> ညံ့ <input type="checkbox"/>	၆လမှ ၁နှစ် <input type="checkbox"/> ၂နှစ်မှ ၅နှစ် <input type="checkbox"/> ၅နှစ် အထက် <input type="checkbox"/>	ပွင့်လင်း ရာသီ <input type="checkbox"/> တစ်နှစ်ပတ်လုံး <input type="checkbox"/>

ရင်းမြစ်... ဦးတည်အုပ်စု ဆွေးနွေးခြင်း - ရပ်မိရပ်ဖ အုပ်စု။

လေ့လာတွေ့ရှိချက်။ ။ အလယ်ကျွန်းကလေး ကျေးရွာတွင် ကွန်ကရစ်တံတား(၄)စင်းနှင့်သစ်သား တံတား(၁)စင်း ရှိပါသည်။ အဆိုပါ သစ်သားတံတားမှာ အလွန်ပျက်စီးနေကာ ပြည်သူများ အခက် အခဲ ဖြစ်စေ ပါသည်။

(ဇူ-၃) ရေကြောင်းသယ်ယူပို့ဆောင်ရေး

ဇယား (၄၂) ရေကြောင်း သယ်ယူပို့ဆောင်ရေး (အသုံးမပြုပါက အကွာအဝေး (မိုင်) အကွက်အောက် ရှိ အသုံးမပြုပါအကွက်တွင် ✓ ပါ)။

သယ်ယူပို့ဆောင်ရေး	အကွာအဝေး (မိုင်)	ယာဉ်အမျိုးအစား	ရာသီအလိုက် သုံးစွဲနိုင်မှု
မြစ်ကြောင်း	၀ မှ ၁၀ မိုင် <input type="checkbox"/> ၁၁ မှ ၂၀ မိုင် <input checked="" type="checkbox"/>	၁ <input checked="" type="checkbox"/> ၂ <input checked="" type="checkbox"/> ၃ <input checked="" type="checkbox"/>	ပွင့်လင်းရာသီ <input type="checkbox"/> တစ်နှစ်ပတ်လုံး <input checked="" type="checkbox"/>

သယ်ယူပို့ဆောင်ရေး	အကွာအဝေး (မိုင်)	ယာဉ်အမျိုးအစား	ရာသီအလိုက် သုံးစွဲနိုင်မှု
	၂၁ မှ ၅၀ မိုင် <input type="checkbox"/> ၅၀မိုင် အထက် <input type="checkbox"/> အသုံးမပြုပါ <input type="checkbox"/>		
ပင်လယ်ရေကြောင်း	၀ မှ ၁၀ မိုင် <input type="checkbox"/> ၁၁ မှ ၂၀ မိုင် <input type="checkbox"/> ၂၁ မှ ၅၀ မိုင် <input type="checkbox"/> ၅၀မိုင် အထက် <input type="checkbox"/> အသုံးမပြုပါ <input type="checkbox"/>	၁ <input type="checkbox"/> ၂ <input type="checkbox"/> ၃ <input type="checkbox"/>	ပွင့်လင်းရာသီ <input type="checkbox"/> တစ်နှစ်ပတ်လုံး <input type="checkbox"/>

ရင်းမြစ်... ဦးတည်အုပ်စု ဆွေးနွေးခြင်း - ရပ်မိရပ်ဖ အုပ်စု။

မှတ်ချက်။ ၁ - လှေ၊ သမ္ဘာန်၊ ၂ - စက်လှေ၊ ၃ - သင်္ဘော။

လေ့လာတွေ့ရှိချက်။ ။ အလယ်ကျွန်းကလေး ကျေးရွာတွင် တွံတေးတူးမြောင်းနှင့်တိုးမြှုပ်အား အသုံးပြုပါသည်။

(ဇ-၄) သယ်ယူပို့ဆောင်ရေးယာဉ်များနှင့် ဝန်ဆောင်မှုများ

ဇယား (၄၃) သယ်ယူပို့ဆောင်ရေးယာဉ်များ

ယာဉ်အမျိုးအစား	လှေ၊ သမ္ဘာန်	စက်လှေ	စက်ဘီး	မော်တော်ဆိုင်ကယ်	သုံးဘီးဆိုင်ကယ်	ထော်လာဂျီ	ကား	မြင်းလှည်း	နွားလှည်း
အရေအတွက်	၅	၁၁	၃၀	၅	၂	-	-	-	-

ရင်းမြစ်...အိမ်ထောင်စုစာရင်း ကောက်ယူမှု။

လေ့လာတွေ့ရှိချက်။ ။ အလယ်ကျွန်းကလေး ကျေးရွာတွင် လှေသမ္ဘာန်၊ စက်လှေ၊ စက်ဘီး၊ ဆိုင်ကယ်၊ များဖြင့် သယ်ယူပို့ဆောင်ရေးအတွက် အသုံးပြုနေကြပါသည်။

(ဋ) လျှပ်စစ်မီးရရှိမှု

ဇယား (၄၄) လျှပ်စစ်မီးရရှိမှု အခြေအနေ

ရင်းမြစ်	အိမ်ထောင်စု	ပြုပြင်ထိန်းသိမ်းရေးစနစ်	အခက်အခဲ
မဟာဓာတ်အားလိုင်း		ကောင်း <input type="checkbox"/> သင့် <input type="checkbox"/> ညံ့ <input type="checkbox"/>	ရှိ <input type="checkbox"/> မရှိ <input type="checkbox"/>
ဆိုလာစနစ်	၄၇	ကောင်း <input type="checkbox"/> သင့် <input checked="" type="checkbox"/> ညံ့ <input type="checkbox"/>	ရှိ <input checked="" type="checkbox"/> မရှိ <input type="checkbox"/>
အသေးစားရေအားလျှပ်စစ်		ကောင်း <input type="checkbox"/> သင့် <input type="checkbox"/> ညံ့ <input type="checkbox"/>	ရှိ <input type="checkbox"/> မရှိ <input type="checkbox"/>
ဒီဇယ်သုံးအင်ဂျင်	၇	ကောင်း <input type="checkbox"/> သင့် <input checked="" type="checkbox"/> ညံ့ <input type="checkbox"/>	ရှိ <input checked="" type="checkbox"/> မရှိ <input type="checkbox"/>
လေစွမ်းအင်		ကောင်း <input type="checkbox"/> သင့် <input type="checkbox"/> ညံ့ <input type="checkbox"/>	ရှိ <input type="checkbox"/> မရှိ <input type="checkbox"/>
ဇီဝလောင်စာ		ကောင်း <input type="checkbox"/> သင့် <input type="checkbox"/> ညံ့ <input type="checkbox"/>	ရှိ <input type="checkbox"/> မရှိ <input type="checkbox"/>
အမျိုးအမည်ခြား ဖော်ပြခြင်းမပြုနိုင်သော လျှပ်စစ်ဓာတ်အားပေးစနစ်	၇၂	ကောင်း <input type="checkbox"/> သင့် <input type="checkbox"/> ညံ့ <input checked="" type="checkbox"/>	ရှိ <input checked="" type="checkbox"/> မရှိ <input type="checkbox"/>
လျှပ်စစ်မီး အသုံးမပြုနိုင်သော	၄	<input checked="" type="checkbox"/>	<input checked="" type="checkbox"/>

ရင်းမြစ်... (၁) အိမ်ထောင်စုစာရင်း ကောက်ယူမှု၊ (၂) ဦးတည်အုပ်စု ဆွေးနွေးခြင်း - ရပ်မိရပ်ဖ အုပ်စု။

လေ့လာတွေ့ရှိချက်။ ။ အလယ်ကျွန်းကလေး ကျေးရွာသည် လျှပ်စစ်မီးမရရှိသေးသောကြောင့် မိမိ အစီအစဉ်ဖြင့်သုံးစွဲကြပြီးအချို့သောအိမ်ထောင်စုများမှာ ဖယောင်းတိုင် မီးများ အသုံးပြုကြ ပါသည်။

(၃) ဆက်သွယ်ရေးနှင့်သတင်းအချက်အလက်ဆိုင်ရာနည်းပညာ

ဇယား (၄၅) ဆက်သွယ်ရေးနှင့် သတင်းအချက်အလက်နည်းပညာ အခြေအနေ

စဉ်	ဖုန်း	ရေဒီယို	တီဗွီ	ဂြိုဟ်တုစလောင်း
အရေအတွက်	၁၂၉	၅၁	၄၉	၈

ရင်းမြစ်...အိမ်ထောင်စုစာရင်း ကောက်ယူမှု။

လေ့လာတွေ့ရှိချက်။ ။ အလယ်ကျွန်းကလေး ကျေးရွာတွင် ဆက်သွယ်ရေးနှင့် သတင်း အချက်အလက် များကို ဖုန်း၊ ရေဒီယို၊ တီဗွီ ၊ စလောင်း စသည်တို့မှ ရရှိပါသည်။ ကျေးရွာတွင် ဆက်သွယ်ရေးဆိုင်ရာ အခက်အခဲများ ဖြစ်ပေါ်ခြင်းမရှိပါ။

(ဗ) ယဉ်ကျေးမှုနှင့်လူငယ်ဖွံ့ဖြိုးရေး

ဇယား (၄၆) ယဉ်ကျေးမှုနှင့် လူငယ်ဖွံ့ဖြိုးရေး အခြေအနေ

ယဉ်ကျေးမှုနှင့် လူငယ်ဖွံ့ဖြိုးရေးဆိုင်ရာများ	ဝန်ဆောင်မှု
လူငယ်များ အနားယူ အပန်းဖြေရန် နေရာများပျော်ပွဲရွှင်ပွဲများရှိခြင်း	ရှိ <input checked="" type="checkbox"/> မရှိ <input type="checkbox"/>
လူမှုရေးလုပ်ငန်းများတွင် ပါဝင်မှု	ကောင်း <input type="checkbox"/> သင့် <input checked="" type="checkbox"/> ညံ့ <input type="checkbox"/>
ဘာသာရေးလုပ်ငန်းများတွင် ပါဝင်မှု	ကောင်း <input type="checkbox"/> သင့် <input checked="" type="checkbox"/> ညံ့ <input type="checkbox"/>
အားကစားနှင့်ကာယလေ့ကျင့်ခန်းများပြုလုပ်ရန်နေရာ နှင့် အထောက်အကူပြုပစ္စည်းများ ရှိခြင်း	ကောင်း <input type="checkbox"/> သင့် <input type="checkbox"/> ညံ့ <input checked="" type="checkbox"/>
ဖွံ့ဖြိုးရေးလုပ်ငန်းများတွင် ပါဝင်မှု	ကောင်း <input type="checkbox"/> သင့် <input checked="" type="checkbox"/> ညံ့ <input type="checkbox"/>
ရိုးရာဓလေ့ထုံးစံများနှင့် ယဉ်ကျေးမှု အမွေအနှစ်များ ထိန်းသိမ်းစောင့်ရှောက်ခြင်းတွင် ပါဝင်မှု	မရှိ <input type="checkbox"/> နည်း <input checked="" type="checkbox"/> များ <input type="checkbox"/>
စိတ်ဝင်စားရာများကိုမိမိကိုယ်တိုင်လေ့လာသင်ယူနိုင်မည့် နေရာများ၊လူငယ်ရိပ်သာများ၊စာကြည့်တိုက်များစသည်တို့ တွင်ဝင်ရောက်လေ့လာသင်ယူနိုင်ခြင်း	ရှိ <input type="checkbox"/> မရှိ <input checked="" type="checkbox"/>

ရင်းမြစ်...ဦးတည်အုပ်စု ဆွေးနွေးခြင်း - လူငယ် အုပ်စု။

လေ့လာတွေ့ရှိချက်။ ။ အလယ်ကျွန်းကလေး ကျေးရွာတွင် လူငယ်များအနားယူ အပန်းဖြေရန်နေရာဟူ၍ သီးခြားဆောင်ရွက်ထားခြင်းမရှိသော်လည်း နှစ်စဉ်ပျော်ပွဲရွှင်ပွဲ ကျင်းပကြ ပါသည်။ လူငယ်များ သည် ကာလသား အဖွဲ့အစည်းများ ဖွဲ့စည်းကာ ကျေးရွာ၏ သာရေးနာရေး၊ ကျေးရွာဖွံ့ဖြိုးရေး၊ ဘာသာရေး၊ ပရဟိတလုပ်ငန်းများတွင် တစ်တပ် တစ်အား ပါဝင်ဆောင်ရွက် နေကြပါသည်။ ရိုးရာ ဓလေ့ပွဲများတွင်လည်း ပါဝင်ကြပါသည်။

(ဏ) ကျေးရွာတည်ငြိမ်ရေးနှင့် ဘေးကင်းလုံခြုံရေး အခြေအနေ

(ဏ-၁) လုံခြုံရေးဆိုင်ရာ ဝန်ဆောင်မှုများအား လက်လှမ်းမီမှု

ဇယား (၄၇) ဘေးကင်းလုံခြုံရေး၊ ဝန်ဆောင်မှု အထောက်အကူများအား လက်လှမ်းမီမှု

ဝန်ဆောင်မှုများ	ရှင်းလင်းချက်
တယ်လီဖုန်းလိုင်း၊ တယ်လီဖုန်းတာဝါတိုင်များ၊ ကြေးနန်းလိုင်း၊ အင်တာနက်လိုင်း၊ ရုပ်မြင်သံကြားလိုင်း၊ ရေဒီယိုလိုင်း၊ စသော ဆက်သွယ်ရေးနှင့်သတင်းအချက်အလက်ဖြန့်ဝေခြင်းဆိုင်ရာ အထောက်အကူပြုအဆောက်အအုံများရှိခြင်း	ရှိ <input type="checkbox"/> မရှိ <input checked="" type="checkbox"/>
အာမခံလုပ်ငန်းများ၏ဝန်ဆောင်မှုများကိုရရှိနိုင်ခြင်း	ရှိ <input type="checkbox"/> မရှိ <input checked="" type="checkbox"/>
လူထုအခြေပြုသဘာဝဘေးအန္တရာယ်လျော့ချရေးအစီအစဉ်	ရှိ <input type="checkbox"/> မရှိ <input checked="" type="checkbox"/>
မှုခင်းများကာကွယ်တားဆီးလျော့ချရေးအတွက်ရဲဘက်ဆိုင်ရာ များမှဝန်ဆောင်မှုပေးခြင်း	ရှိ <input type="checkbox"/> မရှိ <input checked="" type="checkbox"/>

ရင်းမြစ်...ဦးတည်အုပ်စု ဆွေးနွေးခြင်း - ရပ်မိရပ်ဖ။

လေ့လာတွေ့ရှိချက်။ ။ အလယ်ကျွန်းကလေး ကျေးရွာသည် သတင်းအချက်အလက် ဖြန့်ဝေခြင်းများကို ကျေးရွာအုပ်စုအုပ်စုရေးမှူးရုံးမှ တဆင့်သိရှိနိုင် ပါသည်။ သဘာဝဘေးအန္တရာယ် ဖြစ်ပေါ်လာပါက မည်သို့မည်ပုံ ဆောင်ရွက် ရမည်ကို သိရှိမှု နည်းပါးသဖြင့် သဘာဝဘေးအန္တရာယ်လျော့ချရေး အစီ အစဉ်များ ပို့ချပေးရန် လိုအပ်ပါသည်။

(ဏ-၂) မှုခင်းဖြစ်ပွားမှု

ဇယား (၄၈) မှုခင်းဖြစ်ပွားမှု အခြေအနေ

မှုခင်းဖြစ်ပွားမှု အခြေအနေ	လူကုန်ကူးမှု		ခိုးမှု		မူးယစ်ဆေးသုံးစွဲမှု		အကြမ်းဖက်မှု	
	စိုးရိမ်ရသည်	<input type="checkbox"/>	စိုးရိမ်ရသည်	<input type="checkbox"/>	စိုးရိမ်ရသည်	<input type="checkbox"/>	စိုးရိမ်ရသည်	<input type="checkbox"/>
သာမန်	<input type="checkbox"/>	သာမန်	<input checked="" type="checkbox"/>	သာမန်	<input checked="" type="checkbox"/>	သာမန်	<input type="checkbox"/>	
မရှိ	<input checked="" type="checkbox"/>	မရှိ	<input type="checkbox"/>	မရှိ	<input type="checkbox"/>	မရှိ	<input checked="" type="checkbox"/>	

ရင်းမြစ်...ဦးတည်အုပ်စု ဆွေးနွေးခြင်း - ရပ်မိရပ်ဖ အုပ်စု၊ အမျိုးသမီး အုပ်စု။

လေ့လာတွေ့ရှိချက်။ ။ အလယ်ကျွန်းကလေး ကျေးရွာတွင် ရပ်မိရပ်ဖများနှင့် အုပ်စုအုပ်ချုပ်ရေးမှူးသည် ကျေးရွာ၏ မှုခင်းပိုင်းဆိုင်ရာ ကိစ္စရပ်များ ပေါ်ပေါက်မှု မရှိစေရန် ကြိုတင်ပြင်ဆင် ဆောင်ရွက် မှုများ အား ကောင်း၍ ကျေးရွာတွင်း၌ မှုခင်းဖြစ်ပွားမှု မရှိသလောက်ပင် ဖြစ်ပါသည်။ ခိုးမှု၊ မူးယစ် ဆေးဝါး သုံးစွဲမှု အနည်းငယ် ရှိပါသည်။

အလယ်ကျွန်းကလေး ကျေးရွာ၏ ကျေးရွာ ဖွံ့ဖြိုးရေးဗဟိုဟာ တည်ဆောက်မှု အခြေပြဇယား

စဉ်	အခက်အခဲ/ပြဿနာ	အခက်အခဲဖြစ်စေသော အကြောင်းအရင်း/ဇစ်မြစ်	အလားအလာ	အဟန့်အတား	ဖြေရှင်းရန်နည်းလမ်း	အဆိုပြုစီမံချက်
ကဏ္ဍ - အဖွဲ့အစည်း						
၁။	• အစည်းအဝေးဆောင်ရွက်ရာတွင် နေရာအခက်အခဲများဖြစ်နေခြင်း။	• တစ်ခြားရွာမှ အုပ်ချုပ်ရေးမှူး ဖြစ်နေခြင်း။	• ကျေးရွာမှ အုပ်ချုပ်ရေးမှူး ရုံး လိုအပ်နေခြင်း။	• ငွေကြေးမတတ်နိုင်ခြင်း	• ကျေးရွာသူ/သားများ အစည်းအဝေး ပိုမိုတက်ရောက်စေခြင်း၊ ပိုမိုပါဝင်ခြင်းဖြင့်သင်ယူခြင်း။	၁။ ကျေးရွာရှိ အဖွဲ့အစည်းများအား စွမ်းဆောင်ရည်မြှင့်တင်ရေး အစီအစဉ်များ လုပ်ဆောင်ခြင်း။ • အုပ်ချုပ်ရေးမှူးရုံးတည်ဆောက်ခြင်း။
ကဏ္ဍ - စိုက်ပျိုးရေး						
၂။	• စိုက်ပျိုးရေးအတွက် ရေလိုအပ်ချက်များခြင်း	• ချောင်းမြောင်းများကောနေခြင်း	• စိုက်ပျိုးရေးဦးစီးဌာနနှင့် ချိတ်ဆက်မှု ရှိခြင်း။ • မြို့နှင့် မဝေးကွာခြင်း။ • တူးမြောင်းနှင့်နီးခြင်း။	• ငွေကြေးအင်အားမတတ်နိုင်ခြင်း။	• စိုက်ပျိုးရေးဦးစီးဌာန၊ ဆည်မြောင်းဦးစီးဌာန၊ သက်ဆိုင်ရာပုဂ္ဂိုလ်များနှင့် ဆွေးနွေးတိုင်ပင်ကာ စီမံဆောင်ရွက်ခြင်း။	၂။ စိုက်ပျိုးထုတ်လုပ်ခြင်းမှ အကျိုးအမြတ် ပိုမို ဖြစ်ထွန်းစေရေးအတွက် ရေ ရရှိစေရန် ဆောင်ရွက်ခြင်း။ • မြောင်းများတူး ဖော်ခြင်း
ကဏ္ဍ - မွေးမြူရေး						
ကဏ္ဍ - စိုက်ပျိုး၊ မွေးမြူရေးမဟုတ်သော အခြားဝင်ငွေတိုးလုပ်ငန်းများ						
ကဏ္ဍ - ငွေကြေးလက်လှမ်းမီမှုနှင့် ဘဏ်လုပ်ငန်း						
ကဏ္ဍ - ပညာရေး						
၃။	• ကျောင်းဆောင် မလုံလောက်ခြင်း။ • ကေဂျီကလေးများ သက်တောင့်သက်သာစွာ ပညာသင်ကြားခွင့်	• ကျောင်းဆောင်လိုအပ်ခြင်း။ • သင်ထောက်ကူပစ္စည်းများမလုံလောက်ခြင်း။	• ကျောင်းသားမိဘများမှ ပညာရေးကဏ္ဍတွင် အားပေးခြင်း။ • ရွာက လူ၊ လုပ်အား ပေးနိုင်ခြင်း။	• ငွေကြေးကုန်ကျစရိတ် မတတ်နိုင်ခြင်း။ • ကျေးရွာ၏အခြားကဏ္ဍများ တိုးတက်ရန်အားထည့် နေရသဖြင့် ပညာရေးကဏ္ဍ ရန်ပုံ	• ကျောင်းအတွက် လိုအပ်ချက်များကို နှစ်အလိုက် စီမံကိန်းများတွင် ပါဝင်အောင် ချိတ်ဆက် တောင်းဆိုခြင်း။ • ကျောင်းအကျိုးတော်ဆောင်	၆။ ကျေးရွာ၏ ပညာရေးကဏ္ဍ တိုးတက်အောင် ဆောင်ရွက်ခြင်း။ • ကျောင်းသုံးသင်ထောက်ကူများ လုံလောက်စွာ

စဉ်	အခက်အခဲ/ပြဿနာ	အခက်အခဲဖြစ်စေသော အကြောင်းအရင်း/စစ်မြစ်	အလားအလာ	အဟန့်အတား	ဖြေရှင်းရန်နည်းလမ်း	အဆိုပြုစီမံချက်
	နည်းခြင်း။		<ul style="list-style-type: none"> ကျောင်းသားများ၏ ကျန်းမာရေးအတွက် အထောက်အကူပြုနိုင်ခြင်း။ 	ငွေအတွက် အားမစိုက်နိုင်တော့ခြင်း။	ကော်မတီကို ဦးဆောင်စေခြင်း။	<p>ဖြည့်တင်း ခြင်း။</p> <ul style="list-style-type: none"> ကျောင်းဆောင်လိုအပ်ခြင်း။
ကဏ္ဍ - ကျန်းမာရေး						
၄။	<ul style="list-style-type: none"> ကျန်းမာရေးအတွက် ဆေးပေးခန်းပြင်ဆင်ရန်လိုအပ်ခြင်း။ 	<ul style="list-style-type: none"> ကျေးရွာတွင် ဆေးပေးခန်းရှိသော်လည်း နေရာအခက်အခဲဖြစ်နေခြင်း။ 	<ul style="list-style-type: none"> ကျန်းမာရေးကဏ္ဍတွင် ပိုမိုကောင်းမွန်လာနိုင်ခြင်း။ 	<ul style="list-style-type: none"> ဆေးပေးခန်းပြင်ဆင်ရန် ငွေကြေး လိုအပ်နေခြင်း။ 	<ul style="list-style-type: none"> လူ-လုပ်အား ကူညီပြီး တတ်နိုင်သူများက တတ်နိုင်သလောက် ထည့်ဝင်ခြင်း။ အခြေခံအဆောက်အအုံများအား စီမံကိန်းနှစ်အလိုက် သက်ဆိုင်ရာဦးစီးဌာနများသို့ ထည့်သွင်းတောင်းဆိုခြင်း။ ကျေးရွာဆပ်ကော်မတီဖွဲ့စည်းပြီး ကျန်းမာရေးဦးစီးဌာနနှင့် ချိတ်ဆက်ဆောင်ရွက်ခြင်း။ 	<p>၈။ ပို့ဆောင်ရေး အခြေခံ အဆောက်အအုံများ တိုးတက်လာစေရေး။</p> <ul style="list-style-type: none"> ကျန်းမာရေးဆေးပေးခန်းဆောက်လုပ်ခြင်း။
ကဏ္ဍ - လမ်း၊ တံတား၊ အခြေခံ အဆောက်အအုံ						
၅။	<ul style="list-style-type: none"> ရွာတွင်း လမ်း များ မကောင်းမွန်ခြင်း၊ ပျက်စီးနေခြင်း။ တူးမြောင်းဘေးတွင် တည်ရှိသည့်အတွက် မိုးရာသီတွင် ရေများ တင်နေ သောကြောင့် သွားလာရ ခက်ခဲခြင်း။ ခန်းမလိုအပ်ခြင်း။ 	<ul style="list-style-type: none"> မိုးတွင်းဘက်တွင် လမ်း များ ပျက်စီးမှု များပြားခြင်း။ မိုးရာသီ လမ်းရေမြုပ်ခြင်း။ ကျေးရွာတွင်းအစည်းအဝေး ပြုလုပ်ရန်နေရာမရှိခြင်း။ 	<ul style="list-style-type: none"> ကျေးရွာလူထုမှ ကိုယ်ထူ ကိုယ်ထစ်ဖြင့် ပြန်လည်ပြင်ဆင်ကြခြင်း။ ကျေးရွာလူထုမှ ကွန်ကရစ် လမ်းခင်းရန် အတွေ့အကြုံ ရှိခြင်း။ ရွာက လူ၊ လုပ်အား ထည့်ဝင်ပေးနိုင်ခြင်း။ 	<ul style="list-style-type: none"> လမ်း၊ မြောင်း၊ ရေဖြန် ပြုပြင် အဆင့်မြှင့်ရန် ငွေကြေး လိုအပ်နေခြင်း။ 	<ul style="list-style-type: none"> လူ-လုပ်အား ကူညီပြီး တတ်နိုင်သူများက တတ်နိုင်သလောက် ထည့်ဝင်ခြင်း။ အခြေခံအဆောက်အအုံများအား စီမံကိန်းနှစ်အလိုက် သက်ဆိုင်ရာဦးစီးဌာနများသို့ ထည့်သွင်းတောင်းဆိုခြင်း။ ကျေးရွာဆပ်ကော်မတီဖွဲ့စည်းပြီး ကျေးလက်ဦးစီးဌာန။ 	<p>၈။ ပို့ဆောင်ရေး အခြေခံ အဆောက်အအုံများ တိုးတက်လာစေရေး။</p> <ul style="list-style-type: none"> ကျေးရွာတွင်းလမ်းကို ကွန်ကရစ် လမ်းသို့ အဆင့်မြှင့်တင်ခြင်း ကျေးရွာချင်းဆက်လမ်းကို ကွန်ကရစ် လမ်းသို့ အဆင့်မြှင့်တင်ခြင်း

စဉ်	အခက်အခဲ/ပြဿနာ	အခက်အခဲဖြစ်စေသော အကြောင်းအရင်း/စစ်မြစ်	အလားအလာ	အဟန့်အတား	ဖြေရှင်းရန်နည်းလမ်း	အဆိုပြုစီမံချက်
					ကျေးလက်လမ်းဦးစီးဌာနတို့နှင့် ချိတ်ဆက်ဆောင်ရွက်ခြင်း။	<ul style="list-style-type: none"> • လမ်းဘေးမြောင်းများ ပြန်လည် တူးဖော်ခြင်း။ • ဘက်စုံသုံးခန်းမတစ်ခု တည်ဆောက်ခြင်း။
ကဏ္ဍ - ကျေးရွာ မီးလင်းရေး						
ကဏ္ဍ - လူငယ်နှင့် ယဉ်ကျေးမှု						
၆။	<ul style="list-style-type: none"> • လူငယ်အမျိုးသမီးများရှိ သော်လည်း အသိပညာ နည်းပါးခြင်း။ 	<ul style="list-style-type: none"> • ပြင်ပသို့ သွားရောက် လုပ်ကိုင်မှု များရှိ။ • လူငယ်များအတတ်ပညာနည်းပါးခြင်း။ 	<ul style="list-style-type: none"> • လူငယ်များ စည်းလုံး လုပ်ဆောင်မှုရှိခြင်း။ • အခြားအသက်မွေးဝမ်းကျောင်း သင်တန်းများ သင်ယူ နိုင်ခြင်း။ 	<ul style="list-style-type: none"> • ရွာတွင်း၌ဘွဲ့ရများအတွက်အလုပ်အကိုင် အခွင့်အလမ်း နည်းပါးခြင်း။ • လက်လုပ်လက်စားများ အရင်းအနှီးမရှိ၍ အသက်မွေးဝမ်းကျောင်း သင်တန်း မရရှိခြင်း။ 	<ul style="list-style-type: none"> • အလုပ်အကိုင် အခွင့်အလမ်း တိုးတက်လာစေရန် ကျွမ်းကျင်မှုသင်တန်းများ တက်ရောက်ခြင်း။ • လူငယ်အဖွဲ့ ဖွဲ့စည်း၍ ကျေးရွာ ဖွံ့ဖြိုးရေးတွင် တတပ်တအား ပါဝင်ဆောင်ရွက်ခြင်း။ 	<ul style="list-style-type: none"> ၁၀။ ကျေးရွာ၏ လူငယ်များ ဖွံ့ဖြိုးတိုးတက်လာစေရေး • ကျေးရွာစာကြည့်တိုက် ဆောက်လုပ်ခြင်း။
ကဏ္ဍ - သဘာဝ ပတ်ဝန်းကျင် ထိန်းသိမ်းရေးနှင့် ဘေးအန္တရာယ် လျော့ချရေး						